SEPTIMO — Núm. 2.415 — Dirección, Redacción y Administración: AVENIDA DE MAYO 769 — (Porte pago) — Buenos Aires, jueves 16 de noviembre de 1922

Los escritos destinados a la Redacción deben ser dirigidos al director

El diario no puede responsabilizarse por los originales que se le envíen, ruega a los autores guarden copia de ellos.

Dirección Telegráfica: EPOCA, Buenos Aires.

Teléfonos: U. T. Administración 7370, Avenida; Administrador, 7373 íd.; Director, 7375 íd.; Redacción, 7372 íd.; Publicidad, 7371 íd.; Expedición, 7374 íd.; con 20 aparatos internos. Cooperativa: 3927, Central.

La Epoca

PRECIOS DE SUBSCRIPCION

CAPITAL

$ m|n. Por mes 2.50. $ m|n. Trimestre 7.50. $ m|n. Semestre 15. $ m|n. Año 28

INTERIOR

$ m|n. Trimestre 7.50. $ m|n. Semestre 15. $ m|n. Año 28

EXTERIOR

$ oro Por mes 2.50. $ oro Trimestre 7.50. $ oro Semestre 15. $ oro Año 28

Número del día, 0.08. — Número atrasado (dentro de los 30 días), 0.20.

Servicio telegráfico especial para LA EPOCA

(DE LA UNITED PRESS - AGENCIA HAVAS Y NUESTROS CORRESPONSALES)

RESULTADO DE LAS ELECCIONES EN LA GRAN BRETAÑA

Triunfo de los conservadores

El señor Cuno se ha encargado de la formación del gabinete alemán

Las elecciones británicas

LONDRES, noviembre 16 (United Press). — De 25 distritos cuyos resultados se han hecho conocer, resulta que los laboristas han ganado cinco bancas y los partidarios de Asquith 3. Los conservadores eligieron 6 y los de Lloyd George

LONDRES, noviembre 16 (United Press). — Los resultados de las elecciones, conocidos hasta ahora, son principalmente de los distritos industriales, pero los centros principales tales como Londres, Liverpool y Manchester no registran cambios de importancia.

LONDRES, noviembre 16 (United Press). — Los conservadores han obtenido una mayoría en la cámara de los Comunes.

LONDRES, noviembre 16 (United Press). — De un resumen del grupo de miembros al Parlamento elegido hasta ahora, tomados teniendo en cuenta aquellos cuya elección no fué combatida por la presentación de adversarios, resultaría que los conservadores eligieron 34, los partidarios de Asquith 8, los laboristas 7 y 4 los de Lloyd George.

LONDRES, noviembre 16 (A. Havas). — Mr. Arthur Henderson, leader del Partido Laborista, fué derrotado en la circunscripción de Widnes (Lancashire) por sus adversarios políticos.

LONDRES, noviembre 16 (United Press). — En Dundee fué derrotado en las elecciones el "leader" liberal Winston S. Churchill, que fué ministro de las Colonias en el gabinete de Lloyd George.

LONDRES, noviembre 16 (United Press). — Los primeros resultados conocidos sobre las elecciones de ayer muestran grandes ganancias de los laboristas y partidarios de Asquith, a costa de los amigos de Lloyd George y de los conservadores. De 64 distritos donde hubo ruda lucha, los partidarios de Lloyd George perdieron 9 bancas y otras 7 los conservadores, lo que representa un 20 por ciento perdido para los conservadores. Todavía es demasiado prematuro el juicio sobre el particular, pero parece obvio y claro que la tendencia liberal ha sido reforzada.

LONDRES, noviembre 16 (Agencia Havas). — La posición de los distintos partidos hasta las 13 horas, era la siguiente:

Conservadores, 183 electos.
Laboristas, 74.
Nacionales liberales, 27.
Liberales independientes, 27.
Otros partidos, 8.

Desfalco en el Reichsbank

BERLIN, noviembre 16 (United Press). — El Reichsbank informa que hay un fraude de diez millones de marcos, en el que se cree está complicado parte del personal.

Hay 19 cajeros y altos funcionarios sujetos a investigación.

Nuevo Banco de emisión

GINEBRA, noviembre 16 (United Press). — La Liga de las Naciones informó a Austria que la Liga ha adoptado el plan de establecer un nuevo banco de emisión que iniciará sus operaciones en diciembre, con un capital de 30.000.000 de coronas oro.

Negociaciones del gobierno italiano con una compania norteamericana.

NUEVA YORK, noviembre 16 (U. Press). — La United States Sulphur Export Association está negociando con el gobierno italiano, en un esfuerzo por llegar a un acuerdo para la estabilización de los precios en toda Europa.

La crisis de gabinete en Grecia

ATENAS, noviembre 16 (United Press). — Espérase que el primer ministro Zaimis forme gabinete la próxima semana.

La respuesta de M. Poincaré a lord Curzón

PARIS, noviembre 16 (United Press). — Créese que la respuesta de M. Poincaré a Lord Curzon no constituye una contestación a las diversas proposiciones británicas, en detalle. Dice la nota que Francia no vé nada que pueda impedir un acuerdo entre los británicos y los franceses con respecto a la política a seguir en Lausana.

La cuestión del Banco Industrial de China

PARIS, noviembre 16 (A. Havas). — La Cámara de Diputados adoptó por 444 votos contra 15 el proyecto por el que se aprueba el acuerdo relativo al resto de la indemnización debida por China y que se relaciona con la cuestión del Banco Industrial de China.

La crisis ministerial alemana

BERLIN, noviembre 16 (United Press). — Albert Cune ha aceptado el encargo de formar el nuevo gabinete.

BERLIN, noviembre 16 (Agencia Havas). — El señor Cuno aceptó la formación del nuevo ministerio.

Detención de un ex ministro

ATENAS, noviembre 16 (United Press). — El ex ministro señor Rallis ha sido detenido, por complicidad en el desastre de Asia Menor.

Las relaciones franco-británicas

PARIS, noviembre 16 (A. Havas) —Refiriéndose a las negociaciones que se celebran entre las cancillerías aliadas con el objeto de encontrar una solución al problema del Cercano Oriente, el diario "Le Matin", declara que se cometería un error si se prosiguiera aún hablando de una tensión entre Francia e Inglaterra.

El mismo diario, agrega, que los puntos de vista de ambos gobiernos han experimentado un acercamiento sensible, sin contar que las relaciones personales entre los hombres de Estado de Inglaterra y Francia, son actualmente excelentes. Este hecho ha quedado confirmado a raíz de la carta que el ministro de Relaciones Exteriores de la Gran Bretaña, lord Curzón, envió al primer ministro francés, señor Poincaré, presentándole sus cordiales felicitaciones por el discurso que pronunció ante la Cámara de Diputados de Francia.

El estado de solvencia del Banco Francés de Méjico

MEJICO, noviembre 16 (Agencia Havas) — El Banco Francés de Méjico ha vuelto a abrir hoy sus puertas. La muchedumbre se agolpó ante las puertas del establecimiento, provocando la intervención de la policía para proteger a los empleados del Banco.

El Banco Francés de Méjico ha cerrado sus puertas

PARIS, noviembre 16 (Ag. Havas)—Despachos procedentes de Méjico anuncian que el Banco Francés de Méjico ha cerrado sus puertas por motivos que se ignoran aún.

Llegó a Roma el señor Della Torretta

LONDRES, noviembre 16 (United Press)— El señor Della Torretta llegó anoche a esta capital. Se dirigió inmediatamente al Claridge Hotel, en donde se aloja. Tiene el propósito de conferenciar esta mañana con lord Curzon.

Debe observarse que el señor De Martino sigue siendo embajador de Italia, pues todavía no presentó al rey sus cartas de retiro. El señor Della Torretta desempeña por el momento el papel de enviado especial solamente.

Ismet bajá, en París

PARIS, noviembre 16 (U. Press) —Ismet bajá conferenció anoche con M. Franklin-Bouillon y más tarde con el presidente del consejo M. Poincaré.

Regresó a Roma el rey Víctor Manuel

ROMA, noviembre 16 (U. Press) —El rey y la familia real regresaron a esta capital para pasar el invierno en ella. Una gran muchedumbre los esperó en la estación y les tributó una ovación entusiasta, y otro tanto ocurrió en Civita Vecchia.

Choque de vapores

CONSTANTINOPLA, noviembre 16 (Agencia Havas) — En momentos que zarpaba el vapor italiano "Graz" conduciendo a su bordo al alto comisario de Italia en Constantinopla, señor Garroni, sufrió una colisión con el paquete español "Jaime 1o."

El vapor "Graz" hubo de regresar al puerto, pues las averías no le permitían continuar viaje. Se asegura que el señor Garroni no esperará las reparaciones del "Graz" y se embarcará a bordo de un crucero italiano.

Explosión en la fábrica de Sohoppe

BERLIN, noviembre 16 (Agencia Havas). — Informan de Krisarslautern que se ha producido una explosión violenta en la fábrica de pólvora situada cerca de Schoppe. Los daños son considerables y no hay que lamentar desgracias personales, pues los obreros se hallaban ausentes del establecimiento.

La catástrofe chilena

PARIS, noviembre 16 (U. Press). — M. Millerand envió un secretario al encargado de negocios de Chile para que le exprese su pesar por los efectos del terremoto y maremoto.

¿Se abolirá la jornada de ocho horas?

ROMA, noviembre 16 (Ag. Havas) —Se asegura que el principio de las 8 horas de trabajo será abolido para todas las categorías de obreros.

Protesta de los estudiantes contra la policía madrileña

MADRID, noviembre 16 (A. Havas). — A consecuencia de la protesta dirigida al gobierno por el rector y los profesores de la Universidad de esta capital en contra de la actuación de la policía durante las manifestaciones realizadas por los estudiantes, de la cual varios resultaron heridos, el ministro de la Gobernación, señor Piniés declaró que si la policía es verdaderamente culpable de haber cometido abusos, castigará debidamente a todos aquellos que abusaron de su autoridad.

El nuevo ministro italiano en París

PARIS, noviembre 16 (A. Havas). —Entrevistado a su llegada a esta capital, el ministro de Italia ante el gobierno de París, barón de Avezzano, declaró que el despertar de la nación italiana, lejos de comprometer las buenas relaciones entre ambas naciones no hará sino estrecharlas aún más, pues, la fraternidad de las armas durante la gran guerra y el recuerdo de los sufrimientos y de la victoria en común, vuelven a adquirir su verdadero significado entre el pueblo italiano.

El gobierno de Italia, continuó diciendo el barón de Avezzano, tiene la firme intención de colaborar con Francia en la tarea de mantener la paz, tanto en Oriente como en Occidente. Más que nunca es indispensable que los gobiernos de Francia, Inglaterra e Italia actúen dentro del acuerdo más perfecto en la adopción de las resoluciones que se imponen ante la situación internacional.

SUD-AMERICA

BRASIL

Los servicios radiotelegráficos de la Agencia Americana — Los discursos de ayer — El manifiesto del doctor Epitacio Pessoa al pueblo de la Nación — La transmisión del mando — Homenajes a los doctores Bernardes y Pessoa.

RIO DE JANEIRO, noviembre 16 — El gobierno ha firmado ayer el decreto concediendo a la Sociedad Anónima Agencia Americana la autorización correspondiente para instalar y traficar con estaciones radiotelegráficas ultrapotentes para establecer un servicio radiotelegráfico en todo el territorio nacional.

—Los diarios reproducen en sitio destacado los discursos cambiados ayer entre el Presidente de la República, doctor Arturo Bernardes, y el nuncio apostólico, éste saludando en nombre del cuerpo diplomático al nuevo mandatario.

—El doctor Epitacio Pessoa dirigió un largo manifiesto al pueblo de la Nación explicando su actitud y agrupando todos los actos principales de su administración y las principales incidencias de su gobierno desde su iniciación hasta el instante de la trasmisión del mando.

Promete el doctor Pessoa en su manifiesto publicar en el órgano oficial la situación financiera del estado actual para que la Nación pueda conocer los recursos presupuestarios con que pasa el gobierno a su sucesor.

Este documento ha causado viva impresión en todos los círculos.

—Todos los diarios se ocupan exclusivamente de las ceremonias de ayer con motivo de la transmisión del mando presidencial, realzando las múltiples manifestaciones de que fueron objeto los doctores Arturo Bernardes y Epitacio Pessoa.

Registra toda la prensa las solemnidades con que fueron consagradas la asunción del mando por el doctor Bernardes y la fecha de la proclamación de la República brasileña, en el país y en el exterior. Hacen notar también los diarios que el nuevo gobierno sube al poder rodeado de un ambiente de gran confianza en su actuación futura, haciendo votos para que haga una excelente administración.

Describen los diarios de hoy los imponentes preparativos para la manifestación que en honor del doctor Pessoa realizará el pueblo de la capital, en ocasión de su partida a Europa.

CHILE

El protocolo en Wáshington

SANTIAGO DE CHILE, noviembre 16 (Havas).—Se anuncia que hoy se enviará a la Cámara de Senadores el protocolo firmado en Washington por los delegados de Chile y el Perú en la forma que lo aprobó la Cámara de Diputados.

En la sesión que celebrará esta tarde la Cámara de Senadores se dará cuenta de él. Se cree que el Senado acordará enviarlo a la comisión, la que haría un estudio rápido y después el senado entraría a tratarlo en la semana próxima.

Información local de última hora

Departamento Nacional del Trabajo

Decreto del Poder Ejecutivo confirmando el personal

En vista de una nota de la presidencia del Departamento Nacional del Trabajo, solicitando la confirmación del personal que presta servicios en el mismo y cuyos títulos cambiaron al sancionarse la ley de presupuesto, el Poder Ejecutivo dictó hoy un decreto confrmando, a contar del 1.o de octubre último, a dicho personal.

Universidad de Tucumán

Por resolución de la fecha, el ministro de Instrucción Pública ha autorizado al rectorado de la Universidad Nacional de Tucumán, para que, en nombre del Ministerio, expida las órdenes de pasaje que requieran las exigencias del servicio y el cumplimiento de las disposiciones de su estatuto.

Esta resolución equipara a la institución universitaria mencionada a las demás nacionales.

Banco de la Provincia de Buenos Aires

El Dr. Julio Moreno asumió la presidencia del directorio

En el salón de sesiones del directorio del Banco de la Provincia de Buenos Aires se realizó esta tarde la ceremonia de la toma de posesión del cargo por el nuevo presidente doctor Julio Moreno.

A las 14.30 llegó a la casa de la metrópoli el gobernador don José Luis Cantilo acompañado del ministro de Hacienda de la provincia, doctor Viale, quienes fueron recibidos por el vicepresidente de la institución, señor Méndez Gonçalvez, con quien estaban además los directores señores Juan B. Mignasqui Moss, Casás, Lockwoor,, Lacau y algunos otros, el senador nacional don Delfor del Valle, algunos ex ministros del Dr. Yrigoyen, el coronel Valotta, los señores Enrique Agesta, Federico Zelarrayán y Atilio Larco, el secretario del Banco, señor Pourtau, el doctor Vicente C. Gallo y otros muchos caballeros que concurrieron para presentar sus plácemes al nuevo presidente.

Momentos después de la hora mencionada, el directorio entró a celebrar una breve sesión presidida por el gobernador señor Cantilo y con la presencia del Dr. Moreno y el ministro de Hacienda Dr. Viale.

El vicepresidente señor Méndez Gonçalvez usó de la palabra para hacer un elogio de la personalidad del doctor Moreno, en quien reconocía todas las calidades necesarias para el desempeño del alto cometido.

Agradeció el doctor Moreno, levantándose acto seguido la sesión después de quedar en posesión de la presidencia el nuevo funcionario, el que fué muy felicitado por los presentes.

Telegrama del bloque radical al doctor Yrigoyen—

El presidente del bloque radical de senadores de la provincia de Buenos Aires ha dirigido desde La Plata al doctor Hipólito Yrigoyen el conceptuoso telegrama siguiente:

Doctor Hipólito Yrigoyen, — Buenos Aires. — El bloque de senadores de la provincia de Buenos Aires ha votado por unanimidad al doctor Julio Moreno presidente del Banco de la Provincia, haciendo honor al que fué su digno colaborador en la gran obra de reparación.

Salúdalo atentamente. — Liceaga, presidente del bloque radical.

Felicitaciones al doctor Moreno—

Subscriptos por personas de todas las clases sociales, han llegado al domicilio del doctor Moreno centenares de mensajes y telegramas felicitándolo por la honrosa y acertada designación de que ha sido objeto, evidenciándose con tal motivo las simpatías y afectos que el doctor Moreno ha sabido despertar durante su integra actuación en la Unión Cívica Radical y en los diversos cargos públicos desempeñados.

El presidente de la República doctor Alvear, visitó también al doctor Moreno en su domicilio, para expresarle sus parabienes por aquel nombramiento.

El doctor Moreno (X) después de haber tomado posesión del cargo, rodeado de un grupo de amigos

Escuela Normal de 25 de Mayo

El ministro de Instrucción Pública, por resolución de hoy, ha regularizado la situación en que se hallaba la Escuela Normal de 25 de Mayo, con motivo de las incidencias habidas entre la dirección, algunos profesores y alumnos de la misma.

En el ministerio de Hacienda

Los señores Torino y Madariaga, miembro del directorio del Banco Hipotecario Nacional, hicieron esta tarde una visita de cortesía al ministro de Hacienda, doctor Herrera Vegas.

Investigaciones en el archivo de Indias

El Presidente de la República firmó esta tarde un decreto disponiendo la entrega al Congreso Nacional de la suma de $ 21.500, con destino a cubrir los gastos originados por las investigaciones que se realizan en el Archivo de Indias.

La revolución paraguaya

Se afirma que 6.000 hombres gubernistas derrotaron las fuerzas rebeldes

La batalla ha sido sangrienta

POSADAS, noviembre 16. —Confírmase la noticia de la derrota de las fuerzas revolucionarias paraguayas por el grueso del ejército gubernista. Este atacó por todos lados las posiciones de Cahí Puente, produciendo una gran mortandad e introduciendo el pánico entre los revolucionarios que huyen desbandados en todas direcciones.

El pánico llegó hasta Encarnación, viéndose en estos momentos que las fuerzas revolucionarias huyen en canoas hacia la Isla Sarandí y costa argentina.

Los gubernistas atacaron con seis mil hombres y sufrieron grandes pérdidas para atrincherar el campo minado y las trincheras.

El avión revolucionario que llegó aquí esta mañana, huyendo del desbande, quedó internado. No conócense otros detalles, creyéndose que con esta acción quedará dominada la revolución.

Jefes de Policía de Misiones y Chubut

Decretos de nombramiento

Por el Ministerio del Interior se dictaron los decretos por los cuales nómbraso jefes de Policía para los territorios de Misiones y Chubut, respectivamente, a los señores Pedro Rebollo (h.) y Federico Garbini, quienes partirán en breve para hacerse cargo de sus funciones.

Establecimientos de enseñanza en el interior

En concepto de haberes fueron girados 254.530 $

El Ministerio de Hacienda giró esta tarde 254.530 $ m|n, total de las planillas de sueldos y gastos por el mes de octubre pasado, de los siguientes establecimiento de enseñanza en el interior:

Escuelas normales mixtas de Pehuajó, San Pedro, Tandil, Victoria, Entre Ríos, Mercedes (Corrientes), Goya, Olavarría, Esperanza, Concordia, Monteros, Lincoln y San Nicolás de los Arroyos; Escuela Normal de maestros de San Luis, id. id. de Profesores de Córdoba e id. id. de maestros de Santiago del Estero.

Designación aplaudida

En otra parte de este diario damos cuenta de la demostración ofrecida al señor Antonio Rossi, meritorio y viejo funcionario del telégrafo nacional, con motivo de haber sido ascendido a jefe de servicio en la Dirección de Correos y Telégrafos.

Después del banquete, que tuvo el alto significado de un homenaje al honesto y laborioso funcionario, los organizadores del acto dirigieron al ex presidente de la nación, doctor Hipólito Yrigoyen, el telegrama siguiente:

BUENOS AIRES, noviembre 16— Señor doctor Hipólito Yrigoyen. — La comisión de homenaje al señor Antonio Rossi, en representación de las seiscientos personas asistentes al banquete que en estos momentos se sirve en su honor, no pueden dejar de expresar a vuestra personalidad la más profunda admiración y agradecimiento, por haber elevado al señor Rossi al alto cargo de jefe de Servicio de la Dirección de Telégrafos.

Puerto para inflamables

VISITA DE LOS MINISTROS DE OBRAS PUBLICAS Y AGRICULTURA A LA ZONA PORTUARIA

Los ministros de Obras Públicas y Agricultura a quienes acompañaban el coronel Mosconi, director de Petróleo y el ingeniero Canale, director de Navegación y Puertos, realizaron hoy una visita a la zona del puerto, donde según el proyecto que en distintas oportunidades LA EPOCA comentara, se efectuarán los trabajos para dotar a nuestra capital de un puerto especial para inflamables.

Los doctores Loza y Le Bretón realizaron una detenida inspección de los terrenos que se utilizarán, al mismo tiempo que señalaron objetivamente la zona que ha de ganarse al río, para la instalación de las diversas dependencias de que se compondrá el muelle de inflamables.

Por el departamento respectivo, se enviará en breve un mensaje y proyecto de ley al Congreso, solicitando fondos para la ejecución de la primera sección de las obras, que según el proyecto dado a conocer por el anterior gobierno, demandará un gasto aproximado de 600.000 pesos.

Las obras de que se trata, serán construídas, como se sabe, en terrenos fiscales, situados al Sud del Canal Sud, debiendo ocupar una extensión de 40 hectáreas.

2.ª EDICION

DE LA PLATA

Comisión Pro Fomento Industrial

LA PLATA, noviembre 16. — Por el Ministerio de Gobierno se dió a conocer un decreto por el cual de acuerdo con una resolución de la Legislatura de fecha 19 de marzo, que establece la fundación de una zona industrial de la capital de La Plata, el poder ejecutivo resuelve:

"Designar una comisión con las atribuciones de fomentar el desarrollo industrial de esta capital, compuesta por el oficial mayor de Obras Públicas ingeniero Zulueta, inspector general del mismo ministerio ingeniero Pedro Jafelt y al director de las Obra Sanitarias ingeniero José Carpy.

Ministerio de Gobierno

CONVOCATORIA A ELECCIONES EN PEHUAJO Y SAN ANDRES DE GILES

LA PLATA, noviembre 16. — El Ministerio de Gobierno de acuerdo con una comunicación de la junta electoral, dictó un decreto convocando a elecciones para el domingo 3 de diciembre próximo con el fin de que elijan 12 municipales, 5 consejeros escolares respectivamente a las municipalidades de Pehuajó y San Andrés de Giles, respectivamente.

Por el mismo decreto, se dispone que los comisionados del P. E. en dichas localidades darán amplia publicidad a esta resolución.

La salud del doctor Solanet

LA PLATA, noviembre 16. — El vicegobernador de la provincia doctor Pedro Solanet, se encuentra muy mejorado del mal que le aquejaba.

Hace ya varios días que ha abandonado el lecho, haciendo suponer con fundamento que su restablecimiento completo no ha de hacerse esperar.

Ensanche del Riachuelo

Al juez federal de La Plata, doctor Clodomiro Zavalía, le fueron girados hoy por el Ministerio de Hacienda 122.374 pesos moneda nacional, para el pago de la expropiación de un terreno afectado por las obras de ensanche y canalización del Riachuelo.

Tesorería General de la Nación

PAGOS EFECTUADOS HOY

La Tesorería General de la Nación efectuó esta tarde los siguientes pagos: dependencias nacionales en el interior, giros, 376.904 pesos; Caja Nacional de Jubilaciones y Pensiones, aportes, 13.823 pesos; Intendencia de Marina, 50.000; ministerio de Obras Públicas, 122.000; Escuela Normal de San Fernando, 11.091; ministerio de Relaciones Exteriores, 69.934 pesos; Consejo Nacional de Educación, 300.000; Museo Histórico, sueldos de octubre, 3.096; Intendencia de Guerra, 50.000; al comercio, 21.746; Departamento Nacional de Higiene, a cuenta de los gastos de octubre, 10.000; Penitenciaria Nacional, 11.000; Colegio Nacional Manuel Belgrano, 4.206; Universidad de Buenos Aires, 29.894, y Crédito Público Nacional, $ 175.000.

Jubilaciones y pensiones

Nómina de las acordadas en la fecha por el Ejecutivo

El Poder Ejecutivo, por intermedio del Ministerio de Hacienda, ha concedido las siguientes jubilaciones y pensiones:

Jubilación ordinaria. — Nicolás Balzarotti, empleado de Correos y Telégrafos; Antonio Verrone, empleado de la Policía de la Capital; Antonio Mollo, empleado de Correos y Telégrafos; Francisco Martínez, empleado de Correos y Telégrafos; Carmelo García, empleado de la Policía de la Capital; Vicenta Fortunata Arias, profesora de la Escuela Normal de Maestras de Jujuy, Pascualina Ficocelli de Nesi, directora de la Escuela No. 18 del Concejo Escolar 6o.; Esteban Emilio Parán, empleado de las obras sanitarias de la Nación; José Antonio Alvarez, empleado de Correos y Telégrafos; Alexis Brasquet, empleado de Correos y Telégrafos; Jorge Manuel Argüello, alcaide de la Policía de la Capital; Antonio Yavicoli, peón mecánico de los talleres de marina; Emeterio Celedonio Vargas, agente de la Policía de la Capital.

Pensión. — A doña Juana Blanch de Núñez; Ramona de la Vega de Fernández; doña Marta Mercedes, don Tránsito Deoniedes y doña Pastora Antonio Fernández; a doña María Blanco de Hernández, María Leonor, Antonia Fernández; a doña María Tomás, Miguel, Luisa, Ofelia, José María y Elba Aída Hernández; a doña Lila Angélica Rita y Amalia Lucrecia Cora Blanco; a don José María León Hermoso; a doña Dolores Seguer de Raffo, doña Elena Deolinda Natividad, don Juan Bautista, don Javier Anastasio y don Andrés Carlos Raffo.

Instituto de Clínica Médica

Adquisición útiles y elementos

En cumplimiento de órdenes emanadas del Departamento de Hacienda, la Tesorería General entregó en la fecha a la Universidad Nacional de Buenos Aires la suma de 29.894 $ m|n, con destino a la adquisición de útiles e instrumentos para el Instituto Modelo de Clínica Médica del Hospital Rawson.

El terremoto en Chile

Nuevas informaciones de la catástrofe

SANTIAGO DE CHILE, noviembre 16 (Agencia Havas) — Toda la prensa de esta capital pone de relieve la nunca desmentida generosidad argentina, estimando que esta nueva prueba dada en beneficio de los damnificados chilenos, es un verdadero rasgo de confraternidad que compromete la gratitud de todos los chilenos.

—Continúan con gran entusiasmo las colectas y funciones en beneficio de los damnificados.

—Ha causado excelente impresión en todos los círculos, el anuncio de la próxima llegada de dos cruceros de la armada de los Estados Unidos, trayendo medicamentos y víveres para los necesitados.

—Informan de la zona afectada que se han sentido nuevos movimientos sísmicos y que todavía sigue temblando.

Desde esta capital se ha podido notar esta madrugada que se ha desencadenado una fuerte tempestad eléctrica por el lado de la cordillera, afectando ligeramente las líneas telegráficas.

—El anuncio de la conjución de la luna con el planeta Júpiter, causó enorme alarma en la población, la cual en su mayor parte pasó la noche en vela.

Comisión argentina de auxilios para los damnificados de Chile—

La comisión que preside el doctor Carlos Rodríguez Egaña recibió hoy del gobierno chileno el siguiente conceptuoso telegrama que subscribe el ministro de Relaciones Exteriores doctor Carlos Aldunate.

Dice así el despacho:

"Señores Carlos Rodríguez Egaña, Julio A. Quesada, Julio Velar de Irigoyen, Roque Gutiérrez y demás firmantes: Impongo con vivo reconocimiento del telegrama de condolencia por la desgracia que nos aflije, que ustedes me envían en nombre de la Comisión Argentina, cuya constitución y actividades responden a afectos y nobles sentimientos que comprometen profundamente la gratitud de todos los chilenos.

Saluda a ustedes.—Carlos Aldunate.

La comisión se reune todas las tardes a primera hora en 25 de Mayo 347, escritorio 437, U. Tel. 2528 Avenida, y de 7 a 8 en Suipacha 272, donde trabajan constantemente las subcomisiones nombradas en el despacho de la comisión de Asuntos Sociales de la Liga Patriótica Argentina.

MADRID, noviembre 16 (United Press). — El Ministerio de Estado ha dado cuenta de un telegrama que le ha enviado el presidente Alessandri, expresando su agradecimiento por la manifestación de afecto del gobierno español, por el terremoto de Chile.

Censo de los empleados del Ministerio del Interior

Ha quedado resuelta su formación

El ministro del Interior, usando de la atribución conferida por el artículo 8.o de la ley orgánica de los Ministerios del Poder Ejecutivo, ha dictado hoy una resolución disponiendo lo siguiente:

"Fórmese un censo nominal de todos los empleados de la administración dependientes de este Ministerio.

A ese efecto, los jefes o directores de todas las oficinas o departamentos que se hallan bajo la superintendencia del Ministerio del Interior, dentro o fuera de la capital, procederán a remitir a la mayor brevedad una lista de sus empleados con especificación del cargo que desempeñan, del sueldo que reciben y de la fecha del decreto del Poder Ejecutivo nombrándolos para dicho cargo.

Comuníquese a la Contaduría General de la Nación, y demás a quienes corresponda, anótese y publíquese".

Universidad del Litoral

La Tesorería General de la Nación giró en la fecha al habilitado de la Universidad Nacional del Litoral la suma de 100.000 pesos, destinada a cubrir los gastos que demanda el funcionamiento de aquella casa de estudios.

Causas judiciales contra el fisco

El Poder Ejecutivo ha dictado los decretos por los cuales desígnase al procurador fiscal en turno, de la Capital Federal, para que represente a la Nación en las demandas sobre devolución de una multa y nulidad de ejecución y cobro de pesos que contra el fisco han entablado, respectivamente, los señores Juan Canter, Enrique Martínez y Vicente Ramos.

Asesor de Estadísticas Agrícolas

Próximamente llegará de N. América el señor Estabrook

La embajada argentina en Wáshington ha comunicado al Ministerio de Relaciones Exteriores que ha firmado contrato con el señor Estabrook, quien se propone partir a principios del próximo mes de enero.

El señor Estabrook desempeñará las funciones de asesor para la organización de la estadística agrícola en nuestro país.

Magisterio nacional en provincias

Haberes de octubre

Con destino al pago de sueldos por el mes de oltubre, de los maestros que prestan servicios en las escuelas nacionales que funcionan en las provincias, el Consejo Nacional de Educación retiró esta tarde del Ministerio de Hacienda 300.000 pesos m|nacional.

Tratamiento de la viruela

La embajada argentina en Wáshington, ha comunicado al Ministerio de Relaciones Exteriores que por el vapor "Vestris" envía films, instrumentos, vacunas, publicaciones y folletos sobre tratamiento de la viruela, que oportunamente le fueron solicitados por este departamento.

DIPLOMATICAS

Cuerpo diplomático y consular—

La habilitación del departamento de Relaciones Exteriores y Culto recibió hoy 69.934 pesos en concepto de saldo de los haberes por el 4o. trimestre del año en curso, del cuerpo diplomático y consular de la República en el exterior.

EN LA PRESIDENCIA

El Presidente de la República, que se retiró de la Casa de Gobierno a las 18 horas para asistir, con sus ministros, al homenaje al doctor Juan Francisco Seguí, que se efectúa en la Universidad, recibió esta tarde la visita del embajador de España, marqués de Amposta, quien le presentó al señor Aleu, delegado comercial de Barcelona; al ministro del Paraguay, señor Saguier; al presidente de la Caja Nacional de Ahorro Postal, Dr. Saravia; al jefe de Policía, Sr. Fernández; al Dr. Joaquín S. de Anchorena y al senador doctor Melo.

El ministro de Francia, M. Claussé, acompañado por el arzobispo de Tiro, señor Kiru, hizo una visita de cortesía al primer mandatario.

Los ministros, con la única excepción del de Instrucción Pública, consultaron al doctor Alvear asuntos de sus respectivos departamentos.

En el Hospital P. Piñero

Demostración al Director Dr. Ricardo Spurr

Esta mañana fué objeto el Director del Hospital P. Piñero, doctor Ricardo Spurr, de una demostración por los estudiantes de Medicina que forman parte del cuerpo de practicantes de dicho establecimiento, entregándosele un pergamino con motivo de la destacada actuación del Dr. Spurr en el Segundo Congreso de Medicina.

Ofreció la demostración el estudiante Sr. Carlos Desantis, en términos altamente elogiosos para el Dr. Spurr, haciendo resaltar la satisfacción que habían experimentado sus discípulos por la brillante obra científica del obsequiado.

El doctor Spurr, agradeció la distinción de que era objeto, aceptándola no como premio merecido por su labor realizada, sino como acto de simpatía, que sería un insentivo más para proseguir la obra de estudio que debían realizar por el progreso constante de la ciencia médica argentina.

ENTREGA DE NIQUEL

En la fecha la Casa de Moneda entregó a la Caja de Conversión, las siguientes monedas de níquel: 300.000 piezas de 5 centavos, 280.000 piezas de 10 centavos y 300.000 piezas de 20 centavos. Las monedas entregadas importan 93.000 $ m|n.

Ferrocarriles del Estado

Diversas obras autorizadas

El ministerio de Obras Públicas ha autorizado a la administración de lo ferrocarriles del Estado para ampliar la casilla destinada para oficina y alojamiento del personal de vigilancia del desvío situado en el km. 732 A. 2 del ramal a San Juan del ferrocarril Central Norte Argentino, con un costo de pesos 5.578.91 moneda nacional, y para construir en la estación Las Heras de su línea de Puerto Deseado a Colonia Las Heras, una planchada de durmientes para depositar el exceso de lana que no puede ser colocada en el galpón existente en dicha estación, obra presupuesta en pesos 3.210 moneda nacional.

Amortización de un empréstito

Por el Ministerio del Interior se dió a conocer un decreto del Ejecutivo, disponiendo la entrega al Crédito Público Nacional de la suma de 1.500.000 pesos moneda nacional, con destino a los servicios de títulos del empréstito argentino interno de 1905, autorizado por la ley número 4569.

Administración Nacional

Auxiliar de la Secretaría Presidencial

El Poder Ejecutivo nombró auxiliar de la Secretaría de la Presidencia de la Nación al señor Ricardo Fernando Saguier.

Escuela Normal de San Fernando—

Para el pago de los sueldos de octubre, el secretario tesorero de la Escuela Normal de San Fernando recibió hoy $11.091 moneda nacional

Ministerio de Obras Públicas—

La tesorería general entregó hoy al Ministerio de Obras Públicas pesos 122.000 moneda nacional, importe del saldo de los jornales del personal obrero, por el mes de octubre último.

Planillas suplementarias—

En pago de las planillas suplementarias de Marzo a Octubre del año en curso, a la habilitación del Colegio Nacional "Manuel Belgrano" le fueron entregados hoy 4.206 pesos moneda nacional.

Penitenciaría Nacional—

A la Penitenciaría Nacional le fueron pagados hoy la suma de $11.000 moneda nacional, en concepto de peculio de los penados y gastos de la misma por el mes de Julio del año actual.

Ordenes de pago—

El Presidente de la República firmó hoy 16 órdenes de pago por sueldos y gastos de diversas dependencias del Ministerio de Justicia e Instrucción Pública.

Licencias concedidas—

El Ministerio de Justicia e Instrucción Pública ha concedido las siguientes licencias:

Quince días al profesor de la Escuela Superior de Comercio de Concordia (Entre Ríos), señor Fernando S. Rodríguez; veinte días al jefe de talleres de la Escuela de Artes y Oficios de Jujuy, señor Manuel Lenz; quince días, a la maestra de la Escuela Profesional de Mujeres de Rosario, señora Virginia F. L. de Kalh; veinte días a la auxiliar del taller de la Escuela Profesional de Mujeres de San Fernando, señora Elisa G. de Reynoso; un mes al profesor de ciencias y letras del Colegio Nacional de Corrientes, señor Justo Díaz de Vivar; veinte días al profesor de ciencias y letras de la Escuela Normal de Maestros de Catamarca, señor Luis A. Cano.

Además, se concedió licencia desde el 30 de octubre hasta el 13 del corriente a la maestra de grado de la Escuela Normal de La Plata, señorita María del Rosario Morón.

Justicia e Instrucción Pública.—

El titular del departamento de Justicia e Instrucción Pública, ha dispuesto se extienda la orden de pago, para los siguientes establecimientos:

Escuela Industrial (capital), para el pago de fletes de objetos donados al Museo Tecnológico de la misma; cárcel del Neuquén: para cubrir el déficit del racionamiento de septiembre a diciembre del corriente año; juzgado letrado de Río Negro: para la realización de una autopsia; gobernación del Chubut: para cubrir el déficit del racionamiento del 2o. y 3o. trimestres del corriente año.

Nombramientos y exoneraciones.—

Por el ministerio de Hacienda se dictaron varios decretos nombrando guarda de 1a. de la Aduana de Mendoza al escribiente Ernesto Folkenaud; guarda almacén de la Anglo Mexican Petroleum Co. Ltda., dependiente de la Aduana de Santa Fe, al señor Carlos Gómez Iriondo; oficial de la mesa de Registro de la Aduana de Rosario, en reemplazo de Francisco L. Florio, cuya renuncia se acepta, al ex empleado de la misma, señor Alberto Félix Vergara.

Por otros decretos se exonera a los empleados Rodolfo López y Pedro Ricardo Gauto, de los puestos de ayudante 2o. y escribiente de la Aduana de la Capital.

También se exonera al oficial del cuerpo de guardacosta de la Aduana de la Capital don Cecilio Ignacio Medina y pasando las actuaciones al señor procurador fiscal de la Capital; y se negó el pedido de reincorporación a la administración formulado por José Balarducci.

Renuncia aceptada—

Se nombró auxiliar principal de la Dirección de contabilidad del Ministerio de Obras Públicas, al señor Nemesio Muntasbski en reemplazo de Ventura Ruiz de los Llanos, que se jubiló.

LA CATASTROFE CHILENA

Telegramas cambiados entre nuestro Ministro de Relaciones Exteriores y el senador Ismael Tocornal

Entre el ministro de Relaciones Exteriores, doctor Le Bretón y el senador chileno Ismael Tocornal, han sido cambiados los siguientes telegramas:

"Señor senador Ismael Tocornal, de Relaciones Exteriores y Culto". llos, Santiago de Chile. — Este gobierno, deseoso de cooperar con la mayor diligencia a la obra de mitigar los males producidos por el desastre que el país vecino y amigo sufre, ruega al señor presidente quiera aceptar la contribución que entregará el Banco de Chile como transferencia de los fondos de Beneficencia que nos ha sido posible disponer.

Me es grato saludar al señor presidente con mi más alta consideración. — T. A. Le Bretón, ministro de Relaciones Exteriores y Culto.

"Santiago de chile, noviembre 15. — A S. E. el señor ministro de Relaciones Exteriores. Buenos Aires. — La nobilísima actitud del Gobierno Argentino con su ayuda generosa, ha causado profunda y grata impresión en el corazón de todos los chilenos. Este acto de nobleza es un eslabón más de la cadena que une estos dos pueblos hermanos, ligados por recuerdos de un pasado histórico y por sentimientos de confraternidad que se mantiene en pleno vigor.

Saluda al señor ministro con su más distinguida consideración. —Ismael Tocornal. Presidente de la Comisión de Auxilios".

El vice cónsul argentino en Copiapó

Con motivo del terremoto que recientemente asoló una extensa zona de Chile, existía el temor de que el vice cónsul argentino en Copiapó, hubiera perecido en la catástrofe, pero felizmente en el Ministerio de Relaciones Exteriores se han recibido telegramas de la Legación Argentina en Chile comunicando que dicho funcionario se encuentra a salvo después del siniestro ocurrido en esa localidad.

Texto del decreto por el que se acuerda 250.000 pesos para socorros—

El Presidente de la República firmó esta tarde, el decreto destinando la suma de 250.000 pesos para socorrer a las víctimas del terremoto ocurrido recientemente en Chile.

El decreto dice así:

"Interesado el gobierno en contribuir con la mayor diligencia al socorro de las víctimas chilenas causadas por el temblor acaecido en la zona norte del país vecino y amigo, el Presidente de la Nación Argentina, decreta:

Artículo 1o. — La comisión administradora de la Lotería de Beneficencia Nacional entregará con destino a la comisión que preside el señor senador Ismael Tocornal, la suma en moneda nacional, que al cambio en plaza equivalga a doscientos cincuenta mil pesos chilenos ($ 250.000 chilenos).

Art. 2o. — El importe de esta suma se tomará del producido de la comisión que corresponde a los billetes del millón vendidos al público por la misma administración.

Art. 3o. — Comuníquese, publíquese en el "Boletín Oficial" y dese al Registro Nacional. — ALVEAR. — T. A. Le Breton."

GUERRA Y MARINA

DISTRITOS MILITARES Nos. 44 y 62

El presidente de la República firmó hoy un decreto nombrando al capitán Juan C. de Irigoyen para ocupar el cargo de auxiliar del distrito militar núm. 44, con asiento en Bell Ville.

—Por otro decreto se nombró auxiliar del distrito militar núm. 62, al capitán retirado Angel Caldas.

LIQUIDACION DE GASTOS

En concepto de gastos por el mes de septiembre último, la Intendencia de Marina recibió del ministerio de Hacienda 50.000 pesos.

—Por igual concepto a la Intendencia de Guerra le fueron entregados pesos 50.000.

PERMISO DE MATRIMONIO

El Ministerio de Guerra concedió permiso para contraer enlace al capitán de Administración, Pascual Defeo.

CENTRO DE RESIDENTES PROVINCIANOS

Con motivo de la celebración del aniversario de la muerte del poeta Hilario Ascasubi esta institución ofrecerá un festival con te danzante en los salones de la Confitería "L'Aiglon", Florida 146, el próximo domingo 19 del corriente a las 15 horas.

Dado el número de invitaciones que han sido retiradas del local social, Belgrano 1732, la reunión promete alcanzar lucidas proporciones.

LA 2a. DIVISION NAVAL

El crucero "9 de Julio" de la 2a. división naval, que se halla en Puerto Militar, inició los ejercicios preliminares de tiro.

LA FRAGATA "SARMIENTO"

Mañana se embarcará a bordo de la fragata "Sarmiento" la comisión que deberá examinar a los alumnos del último curso de la escuela naval, que acabán de realizar el viaje de instrucción reglamentario.

VICEALMIRANTE O'CONNOR

Con motivo de cumplirse el 1er. aniversario del fallecimiento del vicealmirante Eduardo O'Connor, realizóse esta mañana en la Recoleta, frente a la tumba que guarda sus restos, un acto de homenaje organizado por un núcleo de camaradas del extinto.

A la ceremonia asistió el ministro de Marina. En representación del titular de la cartera de Guerra concurrió el mayor Casares.

NUEVO GOBIERNO DEL BRASIL

Con motivo de la reciente designación del almirante Alejandrino de Alençar para ocupar la cartera de Marina del Brasil, el almirante Domecq García, envióle hoy el siguiente despacho telegráfico:

'Reciba mis votos amistosos por el éxito del gobierno que se inicia y del cual es V. E. destacado colaborador".

JUSTICIA MILITAR

El consejo de guerra para jefes y oficiales se expidió en la causa seguida contra el mayor Carlos Villegas, capitanes Miguel Mulhall y Miguel Rodríguez, teniente de administración Albino Agüero.

A continuación damos a conocer las penas impuestas:

Al capitán Miguel Mulhall le corresponden 6 meses de arresto y al mayor Villegas, capitán Rodríguez y teniente de administración Agüero, 15 días de arresto a cada uno.

El señor Antonio F. Fernández

HA SIDO DESIGNADO SUBSECRETARIO DEL MINISTERIO DE AGRICULTURA

El Poder Ejecutivo ha designado hoy al señor Antonio F. Fernández, subsecretario del Ministerio de Agricultura.

El señor Fernández es contador público y ha sido vocal de la Intendencia de Guerra.

En la provincia de San Luis

La plaga de los frutales

De acuerdo con las informaciones relacionadas con algunas plagas de los frutales en la provincia de San Luis, la semana pasada el Ministerio de Agricultura envió a la citada, a uno de sus técnicos para efectuar una amplia inspección e informar al respecto.

El funcionario designado ha dado cuenta de sus primeras investigaciones, que comprenden la visita a no menos de 20 propiedades dedicadas al cultivo de la vid y explotaciones frutícolas. Manifiesta que se ha producido el enrulamiento de las hojas del durazno y ciruelo, producidos por el pulgón que parasita a ambos frutales; pulgón del manzano y diversas enfermedades de la vid, las que, de acuerdo con los datos suministrados por ese técnico, además de los consejos verbales dados por el mismo a los productores, se prepara una circular, que será distribuída en aquella provincia, enseñando la forma práctica y eficaz para curar esos árboles.

Prosiguen los trabajo en los Puertos del Río Uruguay

Operaciones que se están realizando

Los trenes de dragados están ocupados en la limpieza de los pasos de acceso de los puertos del Río Uruguay en toda su extensión, a fin de evitar dificultades a los vapores que se ocuparán del transporte de la próxima cosecha, que en razón de su abundancia, dará a las operaciones fluviales una actividad considerable.

Puerto Gualeguaychú

En este puerto, se está terminando la construcción de 380 metros de muelle de madera, así como también el adoquinado de las explanadas.

Puerto Concepción del Uruguay

Se prosiguen en este punto los trabajos de ampliación del galpón fiscal No. 5 que se utilizará para el almacenaje de los cereales de la próxima cosecha.

Se iniciaron las obras para la construcción de una estación fluvial de pasajeros.

Se dió comienzo a la construcción de un atracadero de 30 metros, para ultramarinos y se continúa las instalaciones, de una vía férrea a alto nivel que permita la colocación de un desvío, al terreno donde el Ministerio de Agricultura colocará un tanque de 9.000 metros cúbicos de capacidad y que estará destinado al almacenaje de petróleo.

Puerto Colón

Se dará comienzo en este puerto a la construcción de un pabellón para obras sanitarias.

En los Puertos Concordia, Paso de los Libres, Santo Tomé, etc., se están efectuando también diversos trabajos de importancia, para las facilidades de la navegación en el Río Uruguay.

Intercambio comercial con el Brasil

Mañana se reunirán las personas designadas por el P. E para formular un plan

De acuerdo con el decreto dictado en el mes de junio, por el P. E., para el estudio del intercambio comercial entre nuestro país y el Brasil, mañana se reunirán los señores designados para formular el plan de trabajo para el estudio de las tarifas aduaneras y demás factores que puedan facilitar el intercambio comercial entre estos países.

Dicha comisión está formada por el director general de ganadería doctor José León Suárez; director general de comercio e industrias doctor Javier Padilla; procurador del tesoro, doctor Vicente Fidel López; director general de estadística, César Frieto Costa; jefe de la división comercial del Ministerio de Relaciones Exteriores doctor Daniel Antokoletz.

Estos señores se pondrán a la vez en comunicación con las personas designadas por el gobierno del Brasil para luego realizar un trabajo en conjunto.

Ministerio de Agricultura

El Ministro de Agricultura recibió esta tarde en su despacho, al embajador de España, marqués de Amposta. El referido diplomático conversó extensamente sobre las carnes argentinas y la aceptación que nuestro ganado en pie tiene en su país, ofreciéndole cooperar en el sentido de que se pueda establecer un comercio más activo entre ambos pueblos. El doctor Le Bretón ofreció a su vez la cooperación del gobierno para intensificar este comercio, que es sin duda altamente conveniente a los intereses de ambas naciones.

Viaje del Director de Agricultura

Mañana emprenderá viaje a las provincias del Norte, el señor Guillermo Lynch, director general de Agricultura y Defensa Agrícola.

Se propone visitar Santiago del Estero, Córdoba y Santa Fe, para inspeccionar los trabajos que estas seccionales vienen realizando, con motivo de las invasiones de langosta y el nacimiento de la acridia.

El viaje durará alrededor de quince días, quedando a cargo de la Dirección, mientras dure su ausencia, a cargo del inspector general, señor Enrique Varaona.

Palacio de Justicia

JUZGADO DEL DOCTOR FIGUEROA

En su despacho de esta tarde, el juez de lo civil, doctor Marcos A. Figueroa, falló los juicios que a continuación se detallan:

Doña Candelaria Lezica de Serantes contra don Enrique Mazwicke, sobre desalojo de un campo; condena al demandado, con costas.

Sucesión de doña Ana María Gallano de Trimara contra los señores José y Nicolás Trimarco, sobre rendición de cuentas; desestima la demanda, sin costas.

Don Joaquín Vallet contra los señores Castro Hnos., resarcimiento de daños y perjuicios; condena, sin costas.

Don José Cosentino contra la sucesión de don José López y don Horacio Vieyra, por cobro de pesos; acepta la demanda en lo que respecta a la sucesión, con costas.

NOTAS POLICIALES

Un individuo que agredió a su esposa fué muerto por su hijo

EL PARRICIDA UTILIZA COMO ARMA UNA TRINCHETA

LUEGO SE ENTREGA A LA POLICIA

El grave hecho de sangre que pasamos a relatar, ha sido motivado, como se verá, por la irascible actitud que asumiera la víctima, contra su esposa, lo que dió margen a la intervención del hijo de ambos, en defensa de su señora madre.

Lo que más duele consignar es la circunstancia de que esta vez, se ven envueltos en una sangrienta tragedia miembros de una familia, aunque humilde, honesta y trabajadora, castigados por el aletazo de la fatalidad, a raíz de un incidente estúpido, que no de otra manera puede calificarse el insignificante origen que tuvo el suceso.

Son protagonistas del hecho que nos ocupa: Siro Mastrubuono, italiano, zapatero, de 48 años de edad, su esposa Antonia, de 39 años y el hijo de ambos Domingo, zapatero, italiano, de 23 años.

Ocupan los tres una habitación de la casa de inquilinato de la calle Humberto I 3318, la que, dividida con un pequeño tabique, se utiliza como dormitorio y como taller.

Hoy, a las 11 y 30 horas, padre e hijo, que trabajan juntos, abandonaron la tarea para almorzar, siendo servidos en el mismo taller por la señora.

Siro, al probar la comida, hizo un gesto de desagrado, manifestando luego a su esposa que la había preparado pésimamente.

La señora le contestó que posiblemente se equivocaba, debido a su mal paladar.

Esta nimiedad dió pie a una acalorada disputa, hasta que, exasperados los ánimos, Siro echó mano a una trincheta, con la cual amenazó a su esposa.

Domingo se interpuso entre ambos y atinó, como era su deber, a desarmar a su padre. Este más exaltado aún, tomó un botín y lo arrojó violentamente contra el rostro de su hijo.

Presa de gran indignación, y sin poder contenerse ante la doble provocación de su padre, Domingo lo agredió con la trincheta, infiriéndole dos atroces heridas en el costado izquierdo, que le interesaron el corazón.

Siro cayó pesadamente al pavimento bañado en sangre, exhalando agudos ayes de dolor.

Domingo se presentó luego al agente Pedro Mazzitelli, de la comisaría de la sección 20.a, que estaba de facción en la esquina inmediata, y se entregó preso, dando al representante de la autoridad el arma empleada.

En una ambulancia de la Asistencia Pública, fué trasladado Siro al hospital Ramos Mejía; pero sus heridas eran de tal gravedad, que determinaron su muerte en el trayecto.

El juez de instrucción doctor Escalante Echagüe, estuvo en el teatro del suceso, tomando la correspondiente intervención.

GRAVE ACCIDENTE DE TRAFICO

Resulta con heridas de importancia el doctor Arturo Echegaray

En la esquina de las calles Santa Fe y Pueyrredón ocurrió un grave accidente de tráfico, del que fué víctima el doctor Arturo Echegaray.

Al descender de un tranvía resbaló y cayó sobre el pavimento, en momentos que circulaba por allí el automóvil de alquiler N.o 878, dirigido por José Balino.

El vehículo arrolló al doctor Echegaray ocasionándole heridas de importancia en la cabeza y diversas partes del cuerpo.

Sin pérdida de tiempo, el herido fué trasladado en una ambulancia de la Asistencia Pública al Hospital Durand, donde quedó en curación.

El chauffeur está detenido en la comisaría 19.a, donde se instruye el sumario de estilo.

RACIONAMIENTO DE BOMBEROS

Por racionamiento de los soldados del cuerpo de bomberos, a la casa J. Salleras le fueron pagados en la fecha 21.746 pesos moneda nacional.

Unión Cívica Radical

CIRCUNSCRIPCION 14a.

Ha sido citada la comisión directiva de este comité a sesión extraordinaria para mañana a las 21, con el fin de tratar la renuncia indeclinable presentada por el presidente doctor Enrique López Bancalari.

Círculos y Sociedades

S. L. C. — Anuncia una gran fiesta el 19 del corriente, a las 21, en sus salones de la calle Cangallo 1756.

C. R. La Rusticana Primitiva — Reunión familiar el 19 de noviembre, a las 16 horas, en los salones de la Unione e Benevolenza, Cangallo 1362.

Círculo Social Juventud Bonaerense. — Gran baile extraordinario el 19 de noviembre, a las 15.30, en Cangallo 1756.

CAMBIOS BANCARIOS DEL DIA — A LA VISTA

BANCOS	Inglat.	Francia	España	Alem.	Suiza	Bélgica	Italia	N. América	Brasil
Nación Argentina	44 ½	11.92	5.38	6.000	4.48	12.88	17.55	121.80	—
Provincia de Buenos Aires	—	—	—	—	—	—	—	—	—
Londres y Río de la Plata	—	—	—	—	—	—	—	—	—
Británico de la América del Sud	—	—	—	—	—	—	—	—	—
Español del Río de la Plata	44 1|16	12.20	5.37	5.300	4.45	13.10	17.70	122.—	—
Italia y Río de la Plata	44 1|18	12.20	5.37	5.000	4.45	13.15	17.50	122.—	35.000
Londres y Brasil	—	—	—	—	—	—	—	—	—
Londres y Buenos Aires	—	—	—	—	—	—	—	—	—
Italo-Sudamericano	44 ½	12.20	5.38	6.500	4.48	13.10	17.80	121.80	35.400
Nuevo Italiano	—	—	—	—	—	—	—	—	—
Francés del Río de la Plata	44 ½	12.10	5.39	5.900	4.48	13.10	17.75	121.60	35.600
The National City B. of N. York	44 1|16	11.88	5.37	5.600	4.45	12.78	17.45	121.90	35.000
Franc. e Ital. de la Amér. del Sur	44.—	12.30	5.39	6.000	4.45	13.30	17.30	122.25	35.600
Anglo-Sudamericano	—	—	—	—	—	—	—	—	—
The First National Bank Boston	44	12.22	5.35	6.200	4.46	13.22	17.87	121.90	35.300
España y América	—	—	—	—	—	—	—	—	—
Argentino Uruguayo	44 3|32	12.15	5.37	6.000	4.46	13.05	17.88	121.90	35.800
Comercial del Azul	44 ½	13.25	5.37	5.800	4.47	13.20	17.90	122.—	35.300
Galicia y Buenos Aires	44 1|16	12.10	5.37	6.200	4.46	13.—	17.70	121.90	—
De Córdoba	—	—	—	—	—	—	—	—	—
Italo-Belga	44 1|16	12.15	5.37	6.000	4.45	13.05	17.85	122.—	—
Holandés de la América del Sud	44	12.06	5.40	6.350	4.50	13.30	17.16	121.91	35.400
The Royal Bank of Canada	—	—	—	—	—	—	—	—	—
American Foreign B. Corporation	—	—	—	—	—	—	—	—	—
Alemán Transatlántico	44 1|16	12.07	5.37	6.400	4.46	13.05	17.67	121.90	35.400
Germánico de la América del Sud	44 1|16	12.07	5.37	6.400	4.46	13.05	17.67	121.90	35.400
The Yokohama Specie Bank. Ltd.	44 ½	12.30	—	—	—	—	—	122.—	—

Bolsa de Comercio

MERCADO DE CAMBIOS

Segunda rueda

Sin operaciones.

Precios oficiales

Libras, 44.
Francos, 11.90.
Belgas, 13.70.
Suizos, 4.45.
Florines, 3.07 3|4.
Liras, 17.45.
Marcos, 6.000.
Pesetas, 5.35.
Dólares, 122.10.
Reis, 34.000.
Montevideo, 7.20.

TITULOS Y ACCIONES

Segunda rueda

Cédula Hipotecaria Argentina, noviembre 17: 14.000 a 99.90.

Id 1a. serie, noviembre 17: 38.100 a 99.80.

Id 2a. serie noviembre 17: 6.200 a 96.20.

Id 9a. serie, noviembre 17: 83.000 a 94.20.

Id 10a. serie noviembre 17: 10.000 a 94.20.

Id 12a. serie, noviembre 17: 20.000 a 93.20; 15.000 a 93.10.

Id 14a. serie, noviembre 17: 448.500 a 92.90.

Crédito Argentino 1905, noviembre 18: 30.000 a 85.60.

Id 1909, diciembre 31: 10.000 a pesos 92.

Bonos Banco Provincia, noviembre 17: 20.000 a 93.30; 44.500 a pesos 93.10.

Bonos Pavimentación (samestrales), noviembr e17: 1.200 a 86.20.

Empréstito Convención, noviembre 17: 25.000 a 35.30.

Deuda Municipal, 7 o|o, noviembre 17: 3.000 a 101.30.

Crédito Argentino 1917, noviembre 17: 10.000 a 84.

Teatro Colón, noviembre 17: 1.000 a 92.

Quebrachales Fusionados, noviembre 17: 400 a 31.50.

Id fin de mes: 300 a 31.50; 200 a 31.80.

Salinas, noviembre 20: 30 a 80.

Mercado de Frutos, noviembre 17: 33 a 100.

Obligaciones Rigolleau, noviembre 20: 5.000 a 100.

Astra, noviembre 17: 350 a 72.20.

Id noviembre 20: 200 a 72.20.

Id fin de mes: 100 a 72; [illegible] 72.20; 100 a 72.30.

Id diciembre 31; 200 a [illegible] 50 a 72.80; 300 a 73; 100 a [illegible]

Puerto San Nicolás, [illegible] 500 a 35.70; 500 a 35.80; [illegible] 35.70.

Id diciembre 31: 800 a 36.

AVISOS FUNEBRES

BARON FEDERICO PORTALIS (q. e. p. d.) — Falleció el 16 de noviembre de 1922, confortado con los auxilios de la santa religión.— Su señora esposa baronesa Suzanne de Pierrebourg de Portalis; sus hijos políticos, Wilhelmine, Ariette y Etienne Portalis (ausentes); sus hermanos, Sextius Portalis y señora, Carlos Portalis (ausentes); su señora madre política, señora de Pierrebourg (ausente) y sus hermanas y hermanos políticos (ausentes), invitan a sus relaciones a acompañar los restos del extinto al cementerio del Norte, mañana viernes 17, a las 10.30 horas. En la iglesia de N. S. del Pilar se oficiará una misa de cuerpo presente a las 11 horas. Casa mortuoria, Cánning 2933. Se ruega no enviar coronas. El duelo se despedirá por tarjeta. — Nota: Servicio, casa Mirás, Balcarce 219 y Callao y Córdoba.

BARON FEDERICO PORTALIS (q. e. p. d.) — Falleció el 16 de noviembre de 1922, confortado con los auxilios de la santa religión.— El Directorio de la Sociedad Anónima Comercial y Financiera Portalis y Compañía Limitada invita a sus relaciones y amigos a acompañar los restos del extinto al cementerio del Norte, mañana viernes 17, a las 10.30. En la iglesia de N. S. del Pilar se oficiará una misa de cuerpo presente a las 11 horas. Se ruega no enviar coronas. El duelo se despedirá por tarjeta. aCsa mortuoria, Cánning 2933. —Nota: Servicio, casa Mirás, Balcarce 212 y Callao y Córdoba.

Lotería Nacional

SORTEO DE HOY

Con 80.000 pesos

22.488

CON $ 10.000

35.109

CON $ 3.000

7543 13558

CON $ 2.000

23028 37972 13152 [illegible]

CON $ 1.000

13147 19670 2865 7489 [illegible]
14630 24937 3904 27653 [illegible]
22827 8781

CON $ 500

6892 1155 16498 36744 [illegible]
5369 11482 37235 33696 [illegible]
32812 12794 10149 17311 [illegible]
30867 25861 12635 [illegible]
29046 35872 11861 [illegible]
14671 1028 31930 [illegible]
16706 28140 24035 [illegible]
38004 2800 32892 13667 [illegible]
19018 5006 13700 2774 [illegible]
12753 20792 34523 4464 [illegible]
17199 1742 34850 7931 [illegible]
11021 12722 23455 [illegible]
17321 34242 23674

CON $ 200

18105 3408 3861 [illegible]
9251 35037 17889 [illegible]
17487 21580 21252 [illegible]
38594 25209 15535 [illegible]
20055 27360 32557 [illegible]
22077 22868 2962 [illegible]
11385 23339 16745 [illegible]
24798 23291 18360 [illegible]
19792 19480 31448 [illegible]
16513 6339 18326 [illegible]
18942 17479 11702 [illegible]
23361 4557 11596 [illegible]
39470 9083 11079 [illegible]
32289 33787 2378 [illegible]
16701 23718 40542 [illegible]
34034 34606 38278 [illegible]
33228 39364 10415 [illegible]
27763 38637 5036 [illegible]
33454 36959 16029 [illegible]
34107 1328 29782 [illegible]
15469 6122 33211 [illegible]
32440 23033 14486 [illegible]
21368 20129 10433 [illegible]
32534 8507 26993 [illegible]
32382 9430 35899 [illegible]
29599 33121 20948 [illegible]
31934 19230 35050

CON $ 100

28671 5248 38549 [illegible]
38728 32152 32931 [illegible]
12290 15741 30564 [illegible]
24466 1501 35795 [illegible]
36551 1200 5842 [illegible]
16442 3381 8718 [illegible]
40775 4361 24352 [illegible]
38602 17070 34376 [illegible]
18021 26708 24933 [illegible]
30064 32975 26559 [illegible]
13315 29619 21776 [illegible]
20181 7302 16755 [illegible]
13336 5708 [illegible]
28975 33405 [illegible]
24893 1717 [illegible]
28275 15332 [illegible]
12893 39933 [illegible]
3902 35110 [illegible]
32878 17878 [illegible]
20264 4711 [illegible]
30148 27403 [illegible]
29374 3078 [illegible]
33800 7456 [illegible]
31693 19623 [illegible]
11658 36329 17953 [illegible]
17816 33689 21201 [illegible]
10909 19668 [illegible]
9144 6930 [illegible]
9008 33877 31517 [illegible]
6458 28762 19261 [illegible]
32090 30068 2465 [illegible]
22579 8576 23513 [illegible]
32552 27838 27468 [illegible]
27050 1170 17971 [illegible]
30273 31291 16285 [illegible]
12455 24773 7170 [illegible]
24453 17020 16431 [illegible]
8831 19937 6230 [illegible]
5194 36759 29734 [illegible]
15163 20643 38842 [illegible]
2934 31083 25634 [illegible]
29815 29150 28751 [illegible]
3617 1942 33313 [illegible]
31629 12388 34695 [illegible]
8585 40461 38617 [illegible]
12338 28508 16825 [illegible]
23994 25554 1310 [illegible]
2373 11138 13939 [illegible]
24363 10366 36339 [illegible]
8317 4976 21101 [illegible]
9288 12077 22635 [illegible]

CON 40 PESOS

1
436 613 725 979 [illegible]
805 076 547 816 [illegible]
421 317 332 384 [illegible]

2
126 889 146 617 [illegible]
689 051 131 624 [illegible]
871 065 610 667 [illegible]

3
397 987 412 101 [illegible]
723 734 894 856 [illegible]
106 371 422 985 [illegible]

4
048 528 710 429 [illegible]
071 857 992 765 [illegible]
141 631 705 773 [illegible]

5
831 494 108 557 [illegible]
535 034 418 424 [illegible]
736 519 166 074 [illegible]

6
974 440 552 481 [illegible]
505 159 106 723 [illegible]
253 789 525 156 [illegible]

7
549 478 823 232 [illegible]
951 097 810 793 [illegible]
913 156 615 467 [illegible]

8
469 638 438 895 [illegible]
425 757 931 006 [illegible]
340 118 942 625 [illegible]

9
244 204 143 046 [illegible]
237 968 813 376 [illegible]
108 536 241 839 [illegible]
564 240 618 453 [illegible]
307 870 493 315 [illegible]
292

10
088 120 966 395 [illegible]
937 835 940 981 [illegible]
850 533 594 159 [illegible]
885 674 774 139 [illegible]
219 104 651

11
155 027 157 [illegible]
373 396 601 [illegible]
634 380 773 [illegible]
026 419 428 [illegible]

12
115 692 374 [illegible]
863 017 096 [illegible]
464 665 874 [illegible]

13
185 086 [illegible]
131 787 [illegible]
764 190 137 [illegible]

14
128 400 462 [illegible]
838 068 [illegible]
221 266 520

15
974 446 799 566 149 481 583
678 134 435 824 738 334 793
031 868 100 154 879 288 742
697 283 370 807 317 260 609
147 767 830 164

16
718 348 062 024 613 049 140
261 074 154 090 355 041 683
514 270 459 988 147 509 727
275 964 923 665 323 821 456
473 538 300

17
597 497 407 135 755 281 215 713
084 504 454 240 151 152 691 320
876 397 333 831 822 260 578
684 132 453 535 516 038 366 733
104 081

18
578 004 713 246 816 927 731
103 332 947 905 088 474 852 569
823 705 552

19
963 601 173 972 944 766 419 266
011 527 842 827 165 910 217 414
051 790 083 184 637 244 701 062
065 060

20
181 571 118 413 391 063 289 087
955 345 405 833 657 807 149 816
488 840 248 467 331 217 982 702
898 815 115 776

21
785 782 261 007 658 787 855 287
822 642 946 673 572 800 070 397
436 817 894 582 029 228 712 458
460 711 522 797 447 124 087 200

22
488 560 873 709 017 379 275 332
898 048 607 302 184 323 466 461
680 897 291 745 861 668 113 463
389 562

23
545 930 789 962 500 135 525 466
079 624 741 015 710 640 740 736
199 521 720 912 446 415

24
623 617 281 884 670 024 367 429
059 237 841 419 451 246 964 088
874 740 703 556 013 730 517 455

25
167 794 774 520 051 221 590 987
361 133 529 570 542 446 243 483
440 328 441 450 848 332 306 644

26
496 989 162 057 118 202 585 462
628 574 030 450

27
213 348 817 079 963 352 490 200
943 669 209 712 911 486 177 060
326 156 953 840 320 275 443 803
100 778

28
370 255 364 890 292 231 703 578
900 246 871 690 512 101 986 120
651 868 163 468 956 036 437 911

29
216 259 668 333 054 451 348 226
403 558 536 239 209 152 296 753
425 302 922 019 833

30
954 730 468 580 025 756 662 341
036 081 665 593 786 967 160 424
157 205 523 695 269 865 759 575

31
477 407 557 801 021 116 750 224
767 112 855 201 262 512 030 972
681 813 945 991 164 139 388 854
651 013

32
498 875 118 310 153 082 502 250
930 351 353 629 830 904221 037
828 079 321 630 870 497 917 154
503 265 783 927 573

33
094 489 331 185 807 926 984 367
573 358 894 307 306 862 024 791
892 850 345 610 528 502 999 982

34
906 287 945 921 571 634 663 179
007 014 487 091 623 541 373 025
490 857 759 026 987

35
230 408 781 973 674 583 917 870
967 138 169 689 628 640 573 567
238 245 070 901 807 372 769 817

36
249 686 135 341 333 841 219 549
659 971 901 879 483 029 196 715
588 500 468

37
517 014 867 958 427 044 425 501
525 845 061 646 570 377

38
413 254 535 993 803 949 570 415
497 258 744 217 109 942 537 277
883 439 293 677 187 449 632

39
613 234 843 301 452 003 100 156
615 614 668 800 592 126 229 240
887 141 288 855 844 179 599 625
405 619 116 742 699 354 170 666
032 298 329 600 477 243

40
242 763 818 372 385 807 804 231
448 419 999 296 558 901 197 522
546 520 445 397 189

PRIMERA EDICION

16 DE NOVIEMBRE DE 1922

La solución del momento

Una incidencia de trámite, relacionada con la legalización de la firma del ciudadano que hace de ministro de Gobierno en el titulado Poder Ejecutivo de Córdoba, refuerza la actualidad de la subversión institucional que se prolonga en aquel Estado. De la incidencia pretende valerse el órgano que con más ahinco apuntala dicha situación para encarecer la necesidad de que el problema se resuelva cuanto antes en obsequio a los intereses que su mantenimiento vulnera. Se diría, en presencia de esta exhortación, que alguien existe, en la esfera de las autoridades nacionales, al cual le conviene la prosecución del "statu quo", con fines que no se alcanzan, dentro de un concepto de sensatez mediana. Porque "La Prensa" arroja sobre el Poder Ejecutivo de la República la responsabilidad de la perturbación subsistente.

Y bien. Una cosa es que el Congreso tenga a su cargo la solución del conflicto, y otra cosa es que, para apresurarla se haya de convocar necesariamente al Congreso, abreviando tiempo y desprendiéndose de facultades propias, inalienables, que el receso de las Cámaras confiere a la rama administrativa del Gobierno. El diario aludido entiende que la situación de Córdoba es tan delicada que ha sido suficiente el detalle de la falta de legalización de una firma para comprobar la inexistencia de la organización jurídica del Estado ante el Poder Central. Y esa inexistencia de organización, agrega, no puede ser aceptada como un hecho posible, por transitorio que resulte, ante el carácter de las instituciones argentinas, cuyo pacto federal establece una estructura inconmovible, resistente a las más azarosas vicisitudes de la aplicación del sistema.

Enteramente de acuerdo. Pero de regularizar la situación se trata. Y si para "La Prensa" no hay más remedio que la convocatoria del Parlamento, la realidad, de la doctrina y la jurisprudencia constante, en cambio, dicen que no es indispensable esa convocatoria. El Poder Ejecutivo de la República podría mover por sí solo el obstáculo, sin desconocer ningún fuero extraño, desde que ejercitaría sus propias atribuciones, con tanta mayor oportunidad cuanto que la agravación misma del conflicto, determinada por las perturbaciones ocurrentes, le impone una decisión impostergable. No se trata ya tan sólo de la minucia de una firma ministerial, cuyo valor es denegado, sino de la amenaza que significa el llamamiento irregular al pueblo para que organice una Convención Constituyente en una provincia que está fuera de los términos con relación a los cuales la Ley Fundamental le garantiza el goce y ejercicio de sus instituciones autonómicas.

He ahí, pues, la gravedad verdadera de la situación. El Gobierno de "facto" que se ha entronizado en Córdoba se propone consumar dicha amenaza y descuenta, a ese fin, que para el día de los comicios convocados, si el Congreso está ya en funciones, no habrá tenido tiempo de avocarse y resolver el conflicto pendiente. Tan claro es el plan que no se necesita reflexión alguna para penetrarlo en su intención cabal y en sus naturales consecuencias.

Sobre desquicio docente

Enseñar cosas que se ignoran es mucho menos frecuente que escribir sobre asuntos que se desconocen. Al fin, el ejercicio de la docencia implica responsabilidad para quien la ejerce; la ignorancia periodística, en cambio, resulta absolutamente irresponsable. Se escribe y se acabó, pues no todos están habilitados para juzgar de la total ausencia de una información siquiera superficial acerca del tema tratado.

Modelo y espejo de semejante género de periodismo ignorante y mendaz es el comentario que "La Nación" publica hoy acerca de lo que llama desquicio docente. Visiblemente, quien ha escrito tales apreciaciones no ha franqueado jamás los umbrales de un instituto de enseñanza secundaria, especial o superior. Los elementos de juicio parecen ser esos chismes que cierto género subalterno de prensa gusta de acoger en sus columnas. De otro modo, no incurriría en la necedad y la injusticia de desconocer la labor seria y honesta que efectúa el profesorado de esos establecimientos, ni la dirección inteligente y honesta a que está sometida esa labor.

Se refiere "La Nación" a carencia de planes y programas e incurre en una grosera falsedad. Habla de la preparación del magisterio y la califica desfavorablemente, porque sí, sin base de ninguna clase y simplemente porque los cuadros del personal se han renovado con elementos jóvenes que a su preparación reunen una capacidad de trabajo y entusiasmo profesional que se traduce en el excelente resultado de su trabajo. Comenta, finalmente, "La Nación", la forma en que se completa el promedio de horas que debe dictar cada profesor, citando casos inexactos, verdaderos chascarrilos que ni siquiera poseen la gracia de la novedad.

En el fondo de todo esto sólo se descubre el designio de atacar al gobierno anterior por el lado de la instrucción pública como se lo ataca por todos los otros frentes de su actividad. Y, al mismo tiempo, señalar rumbos al nuevo, al cual, decididamente, "La Nación" parece dispuesto a tutelar.

Lenin, humorista

El dictador de Rusia, señor Lenin, es un ciudadano impagable. Mientras todos los gobernantes europeos están preocupados e inquietos por la desvalorización de las monedas, él se ríe de la situación del rublo, cuyo valor ha descendido tanto que se le puede considerar inexistente.

En Rusia se habla de miles de millones de rublos con la misma naturalidad que en otras partes se habla de centavos. Para escribir el precio de un par de botines, por ejemplo, hay que llenar de ceros una hoja de papel. Sin embargo, el "camarada" Lenin se muestra tranquilo y hasta hace chistes.

En un discurso que pronunció ayer en Moscú, el jefe bolsheviki se refirió a las fabulosas emisiones de rubros y dijo: "No prestéis atención a estas cifras fantásticas. Sacaremos algunos ceros más. Somos artistas en ello".

Evidentemente el ciudadano Lenin es un gran humorista. Antes Lloyd George hacía chistes en sus discursos; ahora se ha puesto grave. Con Lenin pasa lo contrario. Antes era grave; ahora es risueño y chistoso. ¿Efectos de la dictadura?...

Mañana saldrá el vapor 'Andes'

A las 16 saldrá mañana de la dársena norte el vapor-correo inglés "Andes", de La Mala Real, rumbo a Southampton y escalas.

CARNET del VIAJERO

Museos, Bibliotecas y Paseos

MUSEO NACIONAL DE BELLAS ARTES — Arenales 654. — Abierto todos los días, de 9 a 12 y de 13 a 16.30.
MUSEO HISTORICO NACIONAL — Defensa 1600. — Abierto todos los jueves, domingos y días de fiesta, de 13 a 17.
MUSEO MITRE — San Martín 336. — Abierto todos los días, de 13 a 17.
MUSEO AGRICOLA — Santa Fe 9200.
NUEVO MUSEO DE MINERALOGIA Y GEOLOGIA — Maipú 1241. — Abierto al público los días hábiles, de 13 a 17. Los sábados, de 9.20 a 11.30.
MUSEO NAVAL — Florida 801. — Abierto los jueves y domingos, de 13 a 18.
MUSEO ETNOGRAFICO — Viamonte 430. Abierto los martes y viernes, de 13.30 a 16.30.
MUSEO NACIONAL DE HISTORIA NATURAL — Perú 208. — Abierto los lunes y jueves, de 10 a 16.
JARDIN ZOOLOGICO — Las Heras esquina Av. Sarmiento (Plaza Italia). — Abierto todos los días, de 7 a 17.
BIBLIOTECA NACIONAL — Méjico 564. — Abierta todos los días, menos los de fiesta, de 12 a 17 y de 21 a 23.
BIBLIOTECA POPULAR DEL MUNICIPIO — Corrientes 1615. — Abierta todos los días, de 13 a 18.30 y de 21 a 23.
BIBLIOTECA DE LA FACULTAD DE DERECHO Y CIENCIAS SOCIALES — Moreno 350. — Abierta todos los días hábiles, de 9 a 11.30 y de 13 a 15.30 y de 20 a 23.
BIBLIOTECA NACIONAL DE MAESTROS — Rodríguez Peña No. 935. — Abierta al público todos los días, de 8 a 22, (horario continuo). Sábados, de 8 a 12.
BIBLIOTECA DE POLICIA — Moreno esquina Cevallos. — Días hábiles, de 12 a 23 horas.
BIBLIOTECA DEL COLEGIO DE ABOGADOS — Palacio de Justicia, 7o. piso. — Abierta todos los días hábiles (menos los sábados), de 16 a 17.
BIBLIOTECA NACIONAL DE MARINA — Florida 801. — Abierta de 9 a 12.
BIBLIOTECA DE LA FACULTAD DE CIENCIAS ECONOMICAS — Horario de 8 a 12 y de 15.30 a 23. Sábados, de 8 a 12 y de 15.30 a 19.30.

Espectáculos

TEATROS

ODEON — Compañía dramática española Rosario Pino. — Hoy, a las 17: El Octavo no Mentir. A las 21 y 30: El Conflicto de Mercedes.
ODEON — El viernes 17, a las 17.15: gran concierto de despedida por el guitarrista Miguel Llobet.
CERVANTES — El viernes 17, reparición de la compañía inglesa de variedades The Diamons.
OPERA — Compañía argentina de comedias Roberto Casaux. Director artístico, Joaquín de Vedia. — Hoy, a las 21.15: Un Minuto de Alegría, ¿Trabajar?... ¡Nunca!
AVENIDA — Empresa H. Sierra. Compañía española de opeertas y zarzuelas. — Mañana viernes, debut: La Condesa Bailarina.
SAN MARTIN — Compañía de sainetes, revistas y comedias de Arata-Simari-Franco. — Hoy, a las 18, a las 21 y a las 23: ¿Dónde vas que no te veo? A las 22: El Diablo en el Conventillo.
APOLO — Compañía cómico nacional de César Ratti. — Hoy, sección vermouth a las 18.15 y noche a las 21 y a las 23, grandioso éxito: Alí Baba y los 40 ladrones. A las 22: Ha Pasado una Mujer...
NACIONAL — Compañía nacional de sainetes, comedias y zarzuelas. Director, P. E. Carcavallo. — Hoy, a las 18: Aunque no queramos. A las 21: El Zarpazo. A las 22: El Buen Amor. A las 23.15: Todo bicho que camina va a parar al asador.
POLITEAMA — Compañía nacional de sainetes y revistas Vittone-Pomar. — Hoy, a las 18 y a las 22.15: Don Guan Tenorio. A las 21: Los Dos Caminos. A las 23.15: La Muerte de un Vivo.
NUEVO — Compañía Bataclán de grandes revistas. — Hoy, a las 18, a las 21.15 y a las 23.15: Margot, Duerme. A las 22.15: Buenos Aires Embatacianado.
ARGENTINO — Compañía nacional Florencio Parravicini. — Hoy, a las 21.15: Nido de Amor, estreno: Parra y su Pibe.
SMART PALACE — Corrientes 1283. — Compañía Pagano-Ducasse. — A las 17.30: Un Hogar. A las 21: ...Y Diente por Diente, Un Hogar.
LICEO — Rivadavia y Paraná — Compañía de teatro selecto. Dirección: González Castillo-Mertens. Primer actor y director de escena: Adolfo H. Fuentes. Primera actriz: Sarita Nuvolone. El mejor conjunto de dramas y comedias. — Mañana 17, presentación y estreno de: La zarza ardiendo. — Platea, $ 1.
BUENOS AIRES — Compañía de gran guiñol Rivera-De Rosas. — Hoy, a las 18 y a las 22: Noche de Espanto. A las 21: Sangre en la Nieve. A las 23: Acidalia.
MARCONI — Compañía de dramas y comedias Blanca Podestá. — Hoy, a las 17.30: Alma Doliente. A las 21: función en honor y beneficio del señor L. Zekner: La Mujer del Dentista. La Enemiga.
COMEDIA — Compañía cómica española Lamas-León. — Hoy, beneficio del primer actor Miguel Lamas. A las 17, estreno de Es Mi Hombre. A las 20.45: Sanatorio del Amor. A las 22: Es mi Hombre. A las 23: Las Corsarias, con farándola, romanzas por la señorita Mateu y señor Del Pozo y la notable bailarina Nati La Bilbainita y regalo en todas las secciones de una caricatura de fray Canuto.
VICTORIA — Compañía española de dramas y comedias Concepción Olona. — Hoy, a las 21.15: Un Suicidio. La Viuda se Divierte.
PORTEÑO — Compañía nacional Vargas-Fernández. — Hoy a las 18.15 y 22.15, reestreno: ¡Porteños Diablos! A las 21.15: Sanatorio Modelo. A las 23.15: Ensalada Porteña.
MAYO — Compañía española de operetas, zarzuelas, sainetes y revistas Salvador Ferrer. — Hoy, a las 18.15: El Señor Luis el Tumbón. A las 21: Alma de Dios. El Puñao de Rosas. La Corte de Farasón.
AMERICA — Hoy, a las 18.15 y a las 23: Postales Porteñas. A las 21: Aunque nos Queramos. A las 22: Pataplum.

VARIEDADES Y CIRCOS

CASINO — Maipú 336. — Hoy, a las 16: gran matinée para familias. Debuto de Nedjima, proyecciones y cantos: Agustín y Hartley, saltarines cómicos. Gran éxito de Roginski, Trio Dallichis, Bars y toda la compañía.
FLORIDA — Galería Güemes. — Hoy, a las 15 y a las 21: La presa, La Zazá, Troupe Maryland y Helba Muñoz.
PARQUE JAPONES — L. N. Alem y Callao. — Hoy, por la noche, emocionantes atractivos, teatro romano, suceso de la troupe de perros equilibristas, conciertos y otras novedades.

NOTA — Para los Cinematógrafos ver la página de Teatros.

Servicio telegráfico especial para LA EPOCA

(De la United Press, Agencia Havas y nuestros corresponsales)

Resultado de las elecciones británicas

LA CUESTION DEL CERCANO ORIENTE

Disturbios en España

LAS ELECCIONES BRITANICAS

LONDRES, noviembre 16 (A. Havas). — Una enorme muchedumbre invadió anoche el West End en donde de numerosos negocios habían instalado, al frente de sus locales, transparentes en los cuales se proyectaban los resultados de las elecciones a medida que se iban conociendo. Se calcula en más de 50.000 el número de personas que llenaban Trafalgar Square aplaudiendo y gritando.

LONDRES, noviembre 16 (Havas). — La posición de los varios partidos en lucha a las cinco horas de la mañana, es la siguiente:
Conservadores 159, laboristas 66, Liberales independientes 25, nacionales liberales 22, otros partidos 8.

LONDRES, noviembre 16 (Havas). — Los diarios matutinos subrayan la importancia del triunfo de los laboristas. "The Daily News" dice que los conservadores ganaron hasta ahora 8 bancas y perdieron 35, los laboristas ganaron 41 y perdieron 5, los nacionales liberales ganaron 3 y perdieron 19, los liberales independientes ganaron 14 y perdieron 4.

Un contrato importante

PARIS, noviembre 16. (Americana). — El señor Humberto Lima, de Buenos Aires, celebró ayer, en esta capital, un contrato con la sociedad anónima de Consignataire Reunis, para fundar agencias generales en Buenos Aires, Montevideo, Río de Janeiro.

La sociedad de Consignataires Reunis está formada por las sociedades "Armateurs Française", "Mensageries Maritimes", "Chargeurs Reunis" y 'Maritime Auxiliare de Transports".

Al principio del año entrante, la sociedad contará con 25 navíos, con un total de 200 mil toneladas. Estos navíos tocarán en Sud América, consignados a Humberto Lima.

El contrato firmado es a todas luces importantísimo y contribuirá a estrechar las relaciones comerciales entre Francia y la América del Sur.

El conflicto del Cercano Oriente

PARIS, noviembre 16 (U. Press). —El primer ministro, M. Poincaré, contestó al memorándum británico sobre Oriente. La respuesta citada se mantiene en secreto absoluto, pero no obstante Poincaré manifestó a los representantes de la prensa que cree en que podrá fácilmente llegarse a un acuerdo en las conversaciones del sábado.

Los resultados de las elecciones en la Gran Bretaña posiblemente tengan sus efectos, pero no es probable.

Ha sido contratado un técnicc norteamericano

WASHINGTON, noviembre 16. (United Press) — En el departamento de Agricultura anuncian que L. M. Eastbrook, que ha estado 18 años en el departamento de referencia y quien actualmente tiene a su cargo la sección cálculos de cosechas y animales en pie, de la oficina de economía agrícola, ha firmado un contrato con el encargado de negocios de la Argentina para ir a la Argentina a reorganizar los trabajos de estadísticas económicas en el departamento de Agricultura de la Argentina.

La elección de Mr. Eatsbroock es resultado de un cablegrama del ministro doctor Le Breton.

Eastbrook sale el 3 de enero, deteniéndose en Río de Janeiro unos días.

Asalto al cajero de una compañía

VALENCIA, noviembre 16 (Agencia Havas)—Ocho desconocidos atacaron a tiros de revólver, en la calle, al cajero de la Compañía Arrendataria de Tabacos y a sus dos ayudantes, robándoles la cantidad de 325.000 pesetas en billetes, plata y otros valores de que eran portadores.

Perseguidos los asaltantes por los transeuntes arrojaban billetes de banco por el camino con el fin de retardar la persecución, pudiendo recobrar en esa forma la cantidad de 40.000 pesetas.

Uno solo de los ladrones pudo ser habido, logrando los demás huir.

Incidente entre estudiantes y militares en España

CADIZ, noviembre 16 (U. Press). —Menudearon los incidentes entre estudiantes y militares.

MADRID, noviembre 16 (U. Press). —El consejo universitario ha acordado cerrar, como protesta por los sucesos estudiantiles, hasta que dimita el señor Millan de Priego, director de Seguridad.

ZARAGOZA, noviembre 16 (United Press). — Hay muchas algaradas estudiantiles. El catedrático Jiménez fué herido de una pedrada.

Programa de gobierno del señor Mussolini

Una amenaza contra el parlamento

El jefe del gabinete italiano, señor Benito Mussolini, expondrá hoy ante el parlamento el programa que piensa desarrollar en el poder. Se asegura que su discurso será muy breve.

Hablará de las reformas que proyecta introducir en el sistema burocrático y dirá en qué consiste su anunciado plan de reorganización del régimen tributario.

Luego hablará de la reforma electoral. Se afirma que su propósito es restablecer el sistema mayoritario, manteniendo la representación proporcional sólo para las minorías.

El señor Mussolini opina que los problemas de orden económico han sido ya excesivamente discutidos y que ahora es necesario encararlos valientemente, sin perder tiempo en estériles debates.

Al referirse a las cuestiones internacionales, estudiará con especial interés el grave conflicto del Cercano Oriente. Quizás anuncie su intención de entrevistarse con los señores Poincaré y Curzon.

Según un despacho de Roma, el señor Mussolini advertirá al parlamento que no debe obstaculizar su obra, porque sería inútil toda tentativa de crear dificultades. El está resuelto a cumplir su misión a cualquier precio.

A este respecto parece que el "leader" fascista ha declarado que el parlamento puede durar dos días o dos años. Es decir, si la cámara aprueba su programa, durará dos años; si no lo aprueba, será disuelta.

Ante esta amenaza, cabe suponer que los parlamentarios no aprobarán el programa del nuevo gobierno. Pero... ¿Se atreverán los diputados a provocar las iras de los fascistas

LA CASA DE MONEDA

Los delitos descubiertos - Su personal

Confiado a la justicia y a las diligencias policiales, el esclarecimiento de los hechos delictuosos cometidos en la Casa de Moneda, consistentes en falsificación de valores y en los que aparecen complicados elementos de su personal, no tenemos porque adelantarnos en conclusiones que sería prematuro hacer. Sólo queremos dejar constancia, para contestar de paso a las insidias lanzadas contra el anterior gobierno, con motivo de esos hechos, que el personal de la Casa de Moneda, es el mismo que encontró el doctor Yrigoyen al asumir la presidencia en 1916 y que bajo su gobierno, ha sido raro el nombramiento que haya podido hacerse con motivo de alguna vacante producida.

Se explica por otra parte, que en una repartición como la de la Casa de Moneda, cuyas funciones son tan delicadas, se mantuviera un personal contra el que no habíase formulado cargo alguno, que diera lugar a sospechar de incorrecciones.

Los artículos de consumo

No es destruyéndolos el medio más conveniente para abaratarlos

Nuestro país produce, como se sabe, muchos artículos de consumo y en abundante cantidad. La riqueza de nuestra tierra y la variedad del clima, favorecen a toda clase de cultivos agrícolas y frutales. Hay además y justo es reconocerlo, el afán de los productores por mejorar y seleccionar las especies así como una constante atención de las autoridades para fomentar su industrialización. Contamos así con establecimientos a la moderna que prestigian al país y se suceden los concursos y exposiciones locales. Resulta halagador que el comercio se intensifique y que el intercambio se establezca en la forma más activa y constante que sea posible.

Pero por desgracia sigue en práctica un procedimiento condenable y vergonzoso. A objeto de mantener los altos precios para el mercado, se recurre a la destrucción de gran parte de la cosecha. Pasa con las frutas lo que ocurre con las legumbres, pescados y otros artículos. Una gran avaricia que no tiene lmites ni escrúpulos lleva a cometer estos excesos de cuyas consecuencias resulta perjudicado el consumidor.

Habrá que corregir estos abusos, que están fuera del medio legal de comerciar para que no se mantenga ese sistema malsano y pernicioso. Pasa con las frutas de las islas del Delta lo que llegó a ocurrir en Mendoza, uno de cuyos gobernadores, de hace algún tiempo, propuso a la legislatura la destrucción de una parte de la cosecha para mantener elevado el precio de la uva y del vino.

Empréstito Municipal nacionalizado

La Junta Administrativa del Crédito Público Nacional recibió hoy del Departamento de Hacienda 175 mil $ m|n, destinados a los servicios de amortización y renta de títulos del empréstito municipal nacionalizado del año 1897, con vencimiento en el mes en curso.

Legación Argentina en Chile

Saludo del canciller del vecino país, al Dr. Le Bretón

El encargado de negocios argentino en Chile, doctor Igarzábal, ha comunicado al ministerio de Relaciones Exteriores que "ha sido recibido oficialmente por el señor ministro de Relaciones Exteriores. Fué —dice— una recepción muy cordial y de franca manifestación de amistad hacia nuestro país. Me pidió expresamente el señor ministro don Carlos Aldunate Solar —agrega el señor Igarzábal— que transmitiera a usted un saludo especial".

Las tarifas de ferrocarriles

Una tentativa de reacción

Contra las decisiones del gobierno del Dr. Yrigoyen que estableció principios de justicia y equidad, para las empresas y los intereses nacionales

El actual gobierno no debe consentir en que las conquistas alcanzadas se esterilicen

ES CASO DE SOBERANIA NACIONAL

Conocida es la política iniciada y llevada a cabo felizmente por la presidencia del doctor Yrigoyen en lo que se refiere a las tarifas ferroviarias y que se funda en la consagración de la soberanía nacional sobre la base de su facultad inalienable de intervenir en la confección de las tarifas que los ferrocarriles imponen a la producción nacional y al movimiento de pasajeros en sus líneas, como justa retribución a los capitales empleados. Esas tarifas justas y razonables deben ser armónicas con los frutos del trabajo nacional para no exigir de éste mayor contribución que las que aquellas permiten.

El gobierno del doctor Yrigoyen tuvo la valentía de afrontar el problema y resolverlo justicieramente y conseguir que las tarifas ferroviarias se mantuviesen en la Argentina dentro de límites razonables, de acuerdo con las condiciones económicas del país y sin perjudicar a las empresas en su situación financiera, la mejor, podemos afirmarlo, en el mundo.

Acatada por las empresas la resolución gubernativa que reivindicaba para la soberanía nacional el derecho de intervención en las tarifas y la prohibición de que pudieran ser alteradas, sin su previa aprobación, considerábase resuelto definitivamente el punto, cuando hace unos días se nos trajo la denuncia de que las empresas, aprovechando el cambio de gobierno, pretendían derogar por su sola voluntad actos firmes de gobierno.

No quisimos dar curso a la denuncia porque nos parecía inconcebible que pudiera abrigarse tal pretensión. Sin embargo, tenemos que rendirnos a la evidencia y no guardar silencio, que pudiera interpretarse como un asentimiento de nuestra parte y renunciar al deber que tenemos de cuidar que no se malogren conquistas alcanzadas en beneficio del país, que vendría a quedar librado en sus intereses a la voluntad de las empresas, que consideran siempre, del punto del propio, la fijación de los gravámenes impuestos en retribución de sus servicios.

La tentativa, que no la podemos clasificar de otro modo, pues en tal quedará, desde que no podemos tener la más mínima duda de que el actual gobierno mantendrá la sana y patriótica política ferroviaria, implantada por el anterior en sus relaciones con las empresas, ha tenido principio de ejecución, como lo comprueba el documento que transcribimos y de cuya autenticidad, no podemos dudar.

Ese documento dice así:

"Acta N.o 22. Reunión mensual de gerentes de ferrocarriles. 17 de octubre de 1922. Sala de la Oficina de Ajustes.

"**171 - Tarifas. — El Ferrocarril Oeste dá cuenta de que se ha vuelto a la antigua práctica de dar conocimiento a la Dirección General de Ferrocarriles por medio de copias impresas de nuevas tarifas, en vez de continuar lo indicado por la expresada Repartición, o sea, que debe pedirse la autorización previa en cada caso, considerando el F. C. Oeste que esta orden de la División General de Ferrocarriles trata únicamente del aumento de las tarifas en aquel entonces, y cuyo temperamento fué aceptado por las empresas solamente con espíritu de conciliación y con objeto de poner fin a la situación creada. Por consiguiente, el F. C. Oeste, como se expresa más arriba, puso en práctica su antiguo proceder, en el caso de su tarifa especial P. 10|2. Se resuelve, por considerarlo conveniente, que todas las demás empresas, adopten el proceder del F. C. Oeste".**

Así, pues, el gerente del F. C. Oeste considera, y sus colegas están de acuerdo, que ya no hay necesidad de "autorización" para modificar las tarifas y que basta "avisar" a la Dirección General de FF. CC. como antes de la intervención del gobierno anterior.

Es decir, que en la Argentina, existe una organización — la Oficina de Ajustes de FF. CC. — que se considera por encima del Gobierno Nacional y de las leyes, y que ordena a sus adherentes, los gerentes de FF. CC. de pasar por alto las decisiones del ministro de Obras Públicas.

Como se vé, la cuestión que se plantea por el documento que hemos reproducido no puede ser más grave. El ministro de Obras Públicas, tenemos la certeza que ha de intervenir como corresponde, para matar en germen, este alzamiento contra la soberanía nacional.

Hemos de ocuparnos de este asunto y ahondarlo hasta donde sea necesario.

Plausible iniciativa sobre problemas sociales

RESOLUCION DE LA INTENDENCIA

Un estudio concluyente del Dr. Noel

El intendente municipal doctor Noel ha resuelto abordar dos graves y palpitantes problemas sociales: trátase del encarecimiento de los artículos de consumo y de la vivienda. Ambas cuestiones constituyen en todo tiempo el carácter de problema más o menos difícil; pero en la actualidad asume las proporciones de lo excepcional entre nosotros.

El intendente al abordarlos con decisión interpreta necesidades sentidas del momento y además, tiene el mérito de encararlo con acierto, demostrando que nada piensa improvisar sobre el asunto, sino aplicar procedimientos radicales deliberados. como consecuencia de observaciones y estudios de carácter universal que han sido especial objeto de su atención y estudios sobre el dinamismo social de diferentes países, que han contemplado y profundizado estas cuestiones, desde el punto de vista gubernamental de la democracia.

En su resolución de ayer, la intendencia plantea el caso en estos conceptos:

"Por razones que no es el caso calificar, se ha notado que los gobiernos comunales de las democracias más evolucionadas, han invadido paulatinamente el campo de la empresa privada, cuando esta empresa, por la extensión de sus negocios, afectaba a aspectos esenciales de la vida social. Así nos es dado contemplar cómo en Suiza; "la más completa democracia en existencia", hay una gran suma de actividades absorbidas ya por el gobierno comunal. En Alemania, Inglaterra, Italia, y la misma Francia, aunque en menor escala, el gobierno municipal provee, en calidad de servicios públicos, los elementos más importantes para la vida.

"En Estados Unidos, por ejemplo, de 195 ciudades que tienen una población de más de 30.000 habitantes, 1|2 tienen instalados mercados municipales; tres cuartas partes de las ciudades de 100.000 habitantes, tienen más de uno; en las ciudades mayores, predominan en absoluto"

Después apunta la observación del fenómeno de la carestía entre nosotros, comentando los aumentos aterradores que se observan en los precios de todos los artículos alimenticios desde 1910 hasta la fecha, y hace resaltar con toda razón, lo descabellado del plan de rebajas de impuestos municipales que hiciera el Congreso en 1919, y que nosotros combatimos enérgicamente a su tiempo. Ello restó tributos indispensables a la comuna, la carestía siguió su curso ascendente y el pueblo consumidor no se benefició en nada. El beneficiado en las circunstancias resultó la especulación trustificada.

Continúa la resolución de la intendencia desarrollando con acierto su juicio crítico sobre los demás aspectos de la carestía, tales como la del vestuario, la vivienda y la salud pública y después de hacer notar la eficacia que en su momento alcanzaran las iniciativas del ex intendente doctor Cantilo, plantea las soluciones que se imponen en forma categórica y concluye afirmando:

"Por ese bienestar que da el hogar propio, construído por la Municipalidad, respondiendo a todas las exigencias del confort moderno hará que el personal se sienta con más energías para cumplir sus tareas y tendrá la seguridad de que él y los suyos vivirán bajo su propio techo y libre de las contingencias que nacen de las fluctuaciones de los períodos de la habitación.

"Y como sería injusto limitar esta acción a una parte del pueblo, únicamente, ella irá paulatinamente extendiéndose a empleados y obreros de empresas particulares, mediante un procedimiento a estudiarse, en el cual, las empresas contribuirán a mejorar la situación afligente de sus obreros y empleados no sólo con el aumento insuficiente de salario sino incitándolo al ahorro obligatorio.

"Así entienden las autoridades del D. E. abordar estos primeros aspectos de los intereses comunales que se le han confiado. Para ello esperan contar con la colaboración eficaz de la otra rama del gobierno, el Concejo Deliberante

"La Municipalidad tiene un patrimonio en potencia que necesita ser utilizado para bienestar de la población. Los recursos ordinarios y extraordinarios deben poner en acción ese patrimonio, iniciando la solución de la cuestión de los consumos y y de la vivienda. Estas ideas se han condensado como exposición de motivos del plan a desarrollar para lo cual se obtendrá el concurso no sólo de los altos funcionarios municipales, sino también de personas desinteresadas e idóneas, las que serán invitadas por el intendente municipal."

La clara exposición con que el intendente enfoca el fenómeno más interesante de la actualidad, demuestra que el doctor Noel se ha penetrado de toda su complejidad y que domina los principios por los cuales se llega a soluciones eficaces.

Una actitud revestida de tan efectivos aciertos, inspirada en forma de tanta elevación, trasuntan una mentalidad democrática moderna y una respetable inquietud espiritual ante las exigencias sociales. El doctor Noel contará en sus propósitos con el concurso decidido del gobierno nacional y el aporte solidario del pueblo y todo cuanto moral y materialmente lo representa.

Deuda atribuida a los FF. CC. del Estado

Corrigiendo un error de información

A propósito del estudio que está practicando el ministerio de Hacienda, algunos diarios de ayer tarde han incluído una información relativa a la deuda flotante de los FF. CC. del Estado atribuyéndole la suma de 220 millones ($ 220.000.000 m|n.).

Suponiendo con fundamento que tal información es errónea, nos adelantamos a señalar los hechos en su justa y real expresión concurriendo de este modo a orientar la opinión que la misma puede producir.

Estamos en condiciones de citar cifras exactas, debidamente constatadas por la Contaduría General de la Nación en los libros de la Administración de los citados Ferrocarriles, que ofrecen incontrarrestablemente una conclusión muy distinta de la que acusa la información que comentamos.

La realidad es esta.

Tomando como punto de partida el año 1910 — fecha desde la cual se concentró la explotación de las líneas del Estado en la Administración de esta Capital — se tiene al 31 de octubre último que los compromisos ascienden a $ 202.884.602.19 moneda nacional para los cuales se han acordado recursos por el Gobierno Nacional hasta la suma de pesos 146.274.612.10 moneda nacional.

De la diferencia de $ 56.609.990.09 m|nacional deben deducirse pesos 27.877.959.86 m|n. por representar obligaciones cuyo pago recién será exigible en los años 1925 y 1926 con lo que queda a cubrirse únicamente la cantidad de $ 28.732.030.23 moneda nacional que constituye la deuda real pendiente al 31 de octubre del año corriente por compromisos y materiales recibidos hasta esa fecha.

Estos mismos datos, extendiéndolos al 31 de diciembre de 1922, se aumentan por la estimación de los gastos de los últimos dos meses del año a pesos 39.494.390.39 moneda nacional a cuya suma, comprendiendo "sin excepción todos los conceptos" se llega a la siguiente manera:

Monto de los compromisos hasta el 31 de diciembre de 1922, pesos moneda nacional 222.606.362.67, que, con más los gastos calculados para noviembre y diciembre de pesos moneda nacional 9.025.278.—, hacen un total de pesos 231.631.640.67 moneda nacional.

De esta suma debemos deducir la acordada por el gobierno nacional y antes citada de $ 146.274.612.10 moneda nacional para quedar con el saldo de pesos 85.357.028.57 moneda nacional. Aun esta cantidad debe ser disminuída en lo que representan los compromisos a cumplirse en los años 1925 y 1926, de pesos 45.862.638.18 moneda nacional que constituyen el total de las adquisi-

1.a CLASE

"ANTONIO DELFINO"

7 DICIEMBRE

BRASIL LISBOA — VIGO — BOULOGNE HAMBURGO

Escalas directas en VIGO—CORUÑA y HAMBURGO

VILLAGARCIA . . . . 21 Diciembre
BILBAO . . . . 28 Diciembre

Confortables camarotes para 2 y 4 personas.—Abundantes e higiénicos cuartos de baño.

HAMBURGO SUD AMERICANA

A. M. DELFINO & Cía. — RECONQUISTA 335

ciones a plazo y que comprende materiales recibidos y a recibirse.

De este modo llegamos al saldo ya determinado de pesos moneda nacional 39.494.390.39 al 31 de diciembre próximo y dentro del que se hallan estrictamente incluídos los compromisos existentes a esa fecha, los déficits de la explotación, inclusive el calculado para este año.

Queda, pues, demostrado en forma indiscutible que la situación real de la deuda de los ferrocarriles del Estado al 31 de octubre pasado no alcanza siquiera al 13 por ciento de la suma que se da como deuda flotante y que nos mueve a rectificar.

Si todavía agregamos los dos meses últimos del año en curso el monto de esa deuda no llega al 18 o|o.

Luego, pues, ¿cómo se hace aparecer la enormidad de pesos moneda nacional 220.000.000.—? Probablemente la información parte de una base equivocada que suponemos es la que ofrecen los presupuestos de máxima, preparados por la repartición para la totalidad de las grandes obras en ejecución y a ejecutarse en varios años.

Saludos y homenajes al Dr. Yrigoyen

CORDOBA, octubre 12. — A S. E. el presidente de la República, doctor Hipólito Yrigoyen. Buenos Aires.— Va nuestro saludo silencioso a unirse a tantos que llegarán hoy al altar de la patria, para decir su admiración hacia el gran presidente argentino y el pacifista internacional con el más alto respeto. — B. Maldonado de Márquez.

ROSARIO, octubre 12. — Doctor Hipólito Yrigoyen. Buenos Aires. — El "cumplió con su deber". Lleva si recompensa servicios. Venturosa paz déseale. — Emilio Blanqué.

SANTA FE, octubre 12. — Doctor Hipólito Yrigoyen. — Buenos Aires. — Lo saluda respetuosamente. — Francisco B. Caminos.

SUC. OESTE C., octubre 12. — A S. E. el presidente de la República, doctor Hipólito Yrigoyen. Buenos Aires. — Con honda satisfacción saludo eminente hombre público que llevó patria al nivel pueblos grandes, ponerio servicio del bien virtudes ciudadanas y carácter que generaciones venideras imitarán. — Salúdalo atentamente. — Domingo E. Sánchez.

MORSE, octubre 12. — Doctor Hipólito Yrigoyen. Buenos Aires. — En representación del subcomité radical de ésta y correligionarios, tributámosle el más sincero saludo al ciudadano que con tanto acierto dirigió los destinos de la Nación. — Juan Garbarini, presidente; Juan Cresta, secretario.

BOCA C., octubre 12. — Doctor Hipólito Yrigoyen. Buenos Aires. — La comisión directiva del subcomité La Marina de la Unión Cívica Radical 4a. circunscripción, felicita cordialmente a V. E. a la terminacion de su histórica presidencia y lo recoge nuevamente en sus filas con la misma simpatía con que lo viera exaltado en el poder. — M. A. Belluscio, presidente; J. Tortarolo, secretario.

RAFAELA, octubre 12. — Doctor Hipólito Yrigoyen. Buenos Aires. — En la terminación de su gobierno desde donde irradió su austeridad, su carácter y la moral política del partido popular que lo elevó, acepte como expresión sincera de los sentimientos populares, la efusiva felicitación de un ciudadano que admiró su obra, sintetizada en la política internacional y en las leyes y proyectos de reformas sociales, obra admirable del más puro radicalismo. Atento y s. s. — F. Dentesano.

LAPLACETTE, octubre 12. — Doctor Hipólito Yrigoyen. Buenos Aires. — En representación del subcomité radical de ésta, tenemos el agrado de tributar el más sincero saludo de homenaje al hombre íntegro, al ciudadano probo que con tanto acierto dirigió los destinos de la Nación hasta hoy. — Cirilo Barth, presidente; Luis Gagliardo, secretario.

BUENOS AIRES, octubre 12. — Doctor Hipólito Yrigoyen. Buenos Aires. — Carolina B. de Cuttarello y sus hijos, saludan en el Día de la Raza al gran presidente argentino.

CHIVILCOY, octubre 12. — Buenos. — Reconocido y agradecido, saludo al digno ex mandatario. — Mateo Borro.

BUENOS AIRES, octubre 12. — Doctor Yrigoyen. — Brasil 1039. — Buenos Aires. — Como ciudadano envío aplausos y augurios — Aquiles Damianovich.

BUENOS AIRES, octubre 12. — Doctor Hipólito Yrigoyen. — Brasil 1039. — Buenos Aires. — Complázcome en saludarle y augurarle la prosperidad que ha prodigado a mi patria. — Leandro Alem.

MAGGIOLO, octubre 12. — Doctor Hipólito Yrigoyen, presidente de la Nación. — Buenos Aires. — En nombre Asociación Hispano-Argentina local y al fenecer vuestro mandato gubernativo enviamos votos gratitud por haber estrechado vínculos de amistad argentino-españoles, augurándoos felicidad personal en vuestro retiro. — Patricio J. Boyle, presidente; Joaquín M. Sacido, secretario.

BUENOS AIRES, octubre 12. — Doctor Hipólito Yrigoyen. — Brasil 1039. — Buenos Aires. — Al abandonar el gobierno con la satisfacción del deber cumplido, saludo al gran ciudadano y renuevo mis respetos y augurios. — Doctor Luis J. Colombo.

YTATI, octubre 13. — Doctor Hipólito Yrigoyen. — Brasil 1039. — Buenos Aires. — Al descender de la alta magistratura del país, que desempeñara con norma y dignidad para el pueblo argentino, me es grato ofrecerle mis saludos de respeto y admiración por la patriótica obra realizada. — Carlos Solito.

TUCUMAN, octubre 12. — Doctor Hipólito Yrigoyen. — Buenos Aires. — Al reintegrarse a las filas populares, saludo al eminente ciudadano y hago votos por su felicidad personal. — Nicasio Rivero.

RIO CUARTO, octubre 12. — Me complace ver que el pueblo le hace justicia; que honrando a usted se honra él y que ambos deben sentir merecida satisfacción. — Pedro E. Vargas.

BUENOS AIRES, octubre 12. — Doctor Hipólito Yrigoyen. — Brasil 1039. — Buenos Aires. — Respetuosamente en este día en el cual el eminente ciudadano que ha merecido bien de la patria se restituye al pueblo, hago votos para que su palabra y su pensamiento continúe siendo la fuente de inspiración de la democracia argentina. — Graciela Sabalain.

NELSON, octubre 12. — Doctor Hipólito Yrigoyen. — Buenos Aires. — Como soldado que milita en las filas del partido de la Unión Cívica Radical, cúmpleme el deber de saludar y felicitar al doctor Hipólito Yrigoyen en el día de terminar su brillante período presidencial. — Miguel Boutet.

CORDOBA, octubre 12. — Con gran admiración y profundo reconocimiento preséntale sus saludos. — Alfredo Antoine y Rosa Fierro de Antoine.

BRANDSEN, octubre 12. — Doctor Hipólito Yrigoyen. Buenos Aires. —Como soldados de la Unión Cívica Radical, tenemos el alto honor de enviarle nuestro saludo y adhesión sincera al gran ciudadano que hoy vuelve a ser nuestro jefe y formulamos votos por su seguridad personal. — Domingo y Manuel Alcuaz.

V. DEL ROSARIO, octubre 12. — Doctor Hipólito Yrigoyen. Buenos Aires. — Con su presidencia moralizadora que servirá de enseñanza al país se ha inmortalizado. Felicítole. —Jesús Carballo Cuestas.

RIO CUARTO, octubre 12. — Doctor Hipólito Yrigoyen. Buenos Aires. —Desde hoy comienza el pueblo republicano a admirar vuestra grandiosa obra gubernativa. Gratamente. — Federico Foguet.

GUALEGUAY, octubre 12. — Doctor Hipólito Yrigoyen. Buenos Aires. —Juan M. Ruiz se permite el alto honor de presentar sus mejores respetos al gran presidente argentino.

CORDOBA, octubre 12. — Doctor Hipólito Yrigoyen. Buenos Aires. — Mis sinceras felicitaciones por su ejemplar gobierno. Su affmo. — Juan J. Torres, Ratto.

CATAMARCA, octubre 12. — Doctor Hipólito Yrigoyen, Presidente de la República. Buenos Aires. — Me es muy honroso repetirle en este día la expresión de mi respeto. — José P. Castro.

VILLA MARIA, octubre 12. — Doctor Hipólito Yrigoyen. Buenos Aires. — En nombre de su pequeno ahijado Hipólito Aldo, saludo efusivamente al eminente ciudadano que entre aplausos termina su gobierno ejemplar. — Humberto Venosta.

SUCURSAL 9, octubre 11. — Doctor Hipólito Yrigoyen. Buenos Aires. —Al terminar su glorioso período presidencial no puedo dejar de enviarle mis saludos al digno mandatario que ha sabido responder en un todo a las aspiraciones de nuestra grande y noble Nación Argentina. Lo saluda atte. — Fermina L. Vda. de Muñiz.

MERCEDES (B. A.), octubre 12. —Doctor Hipólito Yrigoyen. Buenos Aires. — El pueblo argentino hoy como ayer lo aclama entre él. — Ramón, Raúl y Dardo Rapela.

Centro de Jubilados Ferroviarios

Se entrevistó con el ministro de Obras Públicas, doctor Loza, una delegación del Centro de Jubilados Ferroviarios, haciendo entrega de una nota, por la que se solicita la inclusión de los obreros ferroviarios jubilados en el proyecto sobre reformas de la ley de jubilaciones, que próximamente se tratará en la Cámara de Diputados.

EN LA PRESIDENCIA

El Presidente de la República, que concurrió a su despacho a las 13 horas, solicitó de inmediato la firma, subscribiendo expedientes y decretos del Ministerio de Relaciones Exteriores, Hacienda, Interior y varias órdenes de pago de Agricultura que le presentaron los adscriptos a la secretaría señores Lezica Alvear y Fernández Guerrico.

Después conferenció con el ministro del Interior.

El doctor Alvear, siguiendo la práctica establecida, no ha acordado audiencias para hoy.

El Presidente tiene el propósito de asistir al acto de homenaje al doctor Juan Francisco Seguí, que se realizará a las 18 en la Universidad Nacional de Buenos Aires.

Mañana, a las 11 horas, concurrirá al homenaje al poeta Hilario Ascasubi, en la Recoleta.

D. Federico de Portalis

Su fallecimiento

Con don Federico de Portalis, muerto ayer a raíz de un accidente de equitación, desaparece de nuestros centros comerciales e industriales una de sus figuras más representativas y del mundo de los grandes negocios, una de sus cabezas principales.

El barón de Portalis había nacido en París y en la metrópoli de Francia recibió la educación y las luces que iluminaron su mentalidad.

Atraído a la Argentina por la fama creciente de este país, llegó a Buenos Aires hace cuarenta años, hallando el vasto escenario que buscaba para el desarrollo de sus grandes planes financieros.

Formó entre los iniciadores de la Compañía Francesa de los Ferrocarriles de Santa Fe y de la prolongación de la misma a Tucumán, por el camino de San Cristóbal. Tuvo luego una participación eficacísima en la industria azucarera y en la explotación del quebracho, contribuyendo a fundar La Forestal.

Mediante sus vinculaciones comerciales en Europa, el barón de Portalis cooperó grandemente a la extensión del crédito argentino en los países de aquel continente, interviniendo con satisfactorio resultado a la realización de varios empréstitos en Francia e Inglaterra.

La casa que actuaba bajo su nombre había adquirido, merced a la actuación y a las destacadas condiciones del barón de Portalis una importancia financiera extraordinaria, siendo un elemento valioso en el desarrollo del comercio y las industrias del país.

En 1918 el señor Portalis fué investido por el gobierno francés con el cargo de alto comisionado financiero en la República Argentina, y en ese carácter, a su regreso de Francia, a donde fuera en viaje de negocios, le correspondió ser el portador ante el Gobierno Nacional de las expresiones de agradecimiento de su país por la negociación de la cosecha con los aliados, e intervenir en otros asuntos tendientes a estrechar los lazos comerciales entre Francia y la Argentina.

Reunión de obrajeros en la zona santiagueña

El 20 de noviembre, a las 16 horas, en el local de actos de la Bolsa de Comercio, se reunirá una comisión de obrajeros de la zona santiagueña, servida por los Ferrocarriles del Estado, a fin de cambiar ideas conducentes a hacer interesar a los poderes públicos en el sentido de que tome medidas relacionadas con los transportes e impuestos, conducentes a aliviar la crisis que afecta la industria forestal de la mencionada región.

En dicha reunión se tratará la mejor forma de presentarse ante las autoridades en la materia para reclamar de ellas la pronta consideración de los puntos que se expresan a continuación, que introducirían importantes mejoras a la zona afectada:

Aumento de las tarifas de ferrocarriles entre 73 y 144 o|o desde el 1916 hasta el año en curso.

Aumento de los impuestos provinciales entre el 66 y 150 por ciento.

Aumento de las exigencias en los mínimos de carga y reglamentación de tarifas.

Verificación deficiente del peso de vagones.

Estos aumentos hacen imposible la vida de la industria forestal de la zona santiagueña, sobre los Ferrocarriles del Estado.

Pedir su inmediata modificación, como asimismo la construcción de un ramal de 17 kilómetros entre Añatuya y Colonia Dora, con lo que se reduciría a 23 horas el viaje que hoy dura 40.

Se solicitará también la llegada de los Ferrocarriles del Estado a la capital federal en la forma que resulte más breve y económica.

UNIVERSITARIAS

CENTRO ESTUDIANTES DE INGENIERIA

La asamblea extraordinaria celebrada pr los socios de esta institución resolvió por unanimidad dar un voto de confianza al presidente y vicepresidente del centro, señores Alberto Corbani y Antonio Vaquer y nombrar una comisión para que investigue la conducta de los electores estudiantiles que actuaron en la última renovación de autoridades de la Facultad.

Círculos y Sociedades

Club Mutual de Empleados. — El sábado 18 del corriente, a las 22.30 horas, se realizará en su local social el baile que ha organizado la comisión directiva, exclusivamente para asociados y sus familias.

La reunión, prestigiada por un núcleo de caballeros y señoritas, promete resultar todo un éxito.

Palacio de Justicia

COLEGIO DE ABOGADOS DE BUENOS AIRES

En la última sesión que celebró el directorio del Colegio se resolvió dirigir notas a los señores jueces y a las Cámaras de lo Civil y comercial, expresando que el Colegio vería con el mayor agrado que hicieran uso frecuente de la facultad de intervenir para procurar la conciliación de las partes y expresar a las Cámaras Civiles que esperaba que a las visitas de inspección que últimamente realizaron sus presidentes siguiera el estricto cumplimiento del horario de tribunales de esa jurisdicción.

Además, se facultó a la presidencia para fijar, dentro de los primeros días del mes de diciembre, la fecha de la próxima asamblea anual de socios a cuya consideración se someterá el proyecto de reforma al Estatuto, de que oportunamente informamos.

Esta mañana se realizó el tedeum en memoria del Dr. Juan Francisco Seguí

A las 11 de hoy fué oficiado en el templo de Santo Domingo, un solemne tedéum en celebración del centenario del nacimiento del doctor Seguí. Patrocinaban dicho acto, que alcanzó brillantes proporciones, la Confederación Nacional de Beneficencia, el Círculo de Damas de Entre Ríos, el Círculo de Damas de Santa Fe, la comisión de residentes santafesinos y entrerrianos y la comisión del centenario de Juan Francisco Seguí.

Entre la numerosa y selecta concurrencia que asistió a esta ceremonia religiosa, que llenaba por completo las naves del templo, se encontraban el ministro del Interior, los nietos del doctor Seguí, las delegaciones oficiales de Santa Fe y Entre Ríos, a los actos del centenario y altos jefes de nuestro ejército.

Al terminar el oficio religioso en el atrio del templo usó de la palabra en nombre de la comisión de homenaje, el doctor Silvio E. Bonard. Al terminar su discurso, en el transcurso del cual hizo el orador el panegírico del doctor Seguí, fué muy aplaudido.

Tanto el interior de la iglesia como el atrio de la misma, había sido artísticamente adornado por la Dirección de Paseos de la Municipalidad.

En la realización de ambos actos formó, con traje de gala, un pelotón del cuerpo de bomberos de la capital.

Durante la celebración del homenaje

Unión Cívica Radical

Elecciones municipales

Las conferencias de propaganda

COMITE DE LA CAPITAL

Reunión de candidatos

Han sido citados por el presidente del comité de la capital, doctor Alfredo Scarano, los candidatos a concejales, a la reunión que se realizará mañana a las 18 horas.

COMISION DE HACIENDA

No habiendo concurrido a la reunión de ayer, los miembros de la Comisión de Hacienda, han sido citados nuevamente para el día viernes 17, a las 18 horas, por haber asuntos importantes, sometidos a su consideración.

Circunscripción 19a. — Santa Fe y Gallo, a las 21. Oradores: diputado nacional doctor Leopoldo Bard candidato a concejal Pedro P. Sanguinetti, doctor Arquímides Soldano y señor Julián Giménez Sancerni.

CIRCUNSCRIPCION 2a.

La gran conferencia de anoche

Ante una numerosa y entusiasta concurrencia se efectuó anoche en la intersección de las calles Entre Ríos y Caseros la conferencia organizada bajo el auspicio [illegible] de propaganda de la circunscripción segunda

CONFERENCIAS A REALIZARSE HOY

Circunscripción 4.a — Olavarría y Palos, a las 21 horas. Oradores: diputado nacional doctor Leopoldo Bard, candidato a concejal doctor Domingo Calarco, doctor Ricardo Aimó y señor Julián del Ribero.

Circunscripción 5.a — En Nazca y Avellaneda, a las 21 horas. Oradores: diputados nacionales doctores Leopoldo Bard y Juan J. Frugoni, candidato a concejal Manuel Guibert Blanck y señor Ricardo V. Muscio.

Circunscripción 8.a — En Boedo y Humberto I, a las 21 horas. Oradores: diputado nacional José A. Amuchástegui, candidato a concejal Pedro P. Sanguinetti (hijo), doctor Mario Jurado y señor Ignacio Guibert Blanck.

Circunscripción 11.a — En Río Bamba y Corrientes, a las 20.30 horas. Oradores: diputado nacional, doctor Manuel Pinto (hijo), candidato a concejal Manuel Guibert Blanck, doctor Mario Jurado y señor Julián Jiménez Sancerni.

Circunscripción 17.a — En Avilés y Conde, a las 21 horas. Oradores: candidatos a concejales Manuel Guibert Blanck y Domingo Calarco, doctor Jerónimo Grisolía y señor Federico M. Bardella.

Circunscripción 19.a — En Las Heras y Pueyrredón, a las 21 horas. Oradores: diputado nacional Manuel Rocca, candidato a concejal Pedro P. Sanguinetti (hijo), señores Marcelo de la Vega y Guillermo Quarantino.

Conferencias a realizarse

VIERNES 17

Circunscripción 3a. — Vieytes e Iriarte, a las 21. Oradores: doctores Silvio Bonardi, Jerónimo Grisolía y Juan R. Beltrán, candidato a concejal José Pereyra.

Circunscripción 6a. — Mármol y Constitución, a las 21. Oradores: concejales Leonardo Costa y Andrés F. Ventre, candidato a concejal Manuel Guibert Blanck, señores Guillermo Tula y Gregorio González Vizcaino.

Circunscripción 7a. — El subcomité ¡Viva la Patria!, en Otamendi y Avellaneda, a las 21. Oradores: doctores Silvio Bonardi, Jerónimo Grisolía, señor Carlos Filippa.

Circunscripción 9a. — Tucumán y Bermejo, a las 21. Oradores: diputado nacional doctor Leonidas Anastasi, doctor Federico A. Rojas, señores Ignacio Guibert Blanck y Julián Giménez Sancerni.

Circunscripción 10a. — Venezuela y Saavedra, a las 21. Oradores: diputados nacionales doctores Roberto M. Ortiz, Rómulo B. Trucco, doctores Mario Jurado y Ricardo Díaz Malaver.

Circunscripción 12a. — Estados Unidos y Solís, a las 20.30. Oradores: diputado nacional doctor Manuel Pinto (h.) y Dr. Guillermo Fonrouge. Manifestación por Solís, Humberto Io. hasta Defensa. Oradores: diputado nacional doctor Juan José Frugoni y señor Juan Vasconcellos.

Circunscripción 16a. — Blandengues y Echevarría, a las 21. Oradores: diputado nacional doctor Roberto M. Ortiz, doctores Silvio Bonardi, Ricardo Aimó y señor Joel Galíndez.

Circunscripción 17a. — Luis María Campos 242, a las 21. Oradores: diputado nacional Manuel Rocca, concejal Saturnino J. García Anido, doctor Silvio Bonardi y señor Gregorio García.

SABADO 18

Circunscripción 4a. — Patricios y Olavarría, a las 21. Oradores: diputado nacional doctor Leonidas Anastasi, candidato a concejal Pedro P. Sanguinetti (hijo) y señor Ignacio Guibert Blanck.

Circunscripción 5a. — Rivadavia y Curupaligüé, a las 21. Oradores: doctores Domingo Calarco, Arquímides Soldano y Juan Ramón Beltrán, señores Juan M. Suárez y César Ramella.

Circunscripción 17a. — Superí y Arredondo, a las 21. Oradores: diputado nacional doctor Rómulo B. Trucco, candidato a concejal ingeniero Frank Lavalle Cobo, doctor César Ramella y señor Amadeo Sirolli.

Circunscripción 18a. — Santa Fe y Alvarez, a las 21. Oradores: diputado nacional doctor Leopoldo Bard, doctor Juan R. Beltrán y señores Adolfo Báez y Guillermo Quarantino.

Inició el acto el diputado nacional doctor Leopoldo Bard, quien estudió el problema de la vagancia en sus diferentes aspectos, enumerando una serie de cifras y datos que ilustraron al auditorio, con respecto a esta plaga. Se refirió, a continuación, a los problemas sociales.

Siguióle en el uso de la palabra el candidato a concejal señor Pedro P. Sanguinetti (hijo), quien disertó sobre los grandes problemas comunales y a la labor a realizar, en caso de que saliese triunfante. Destacó la importancia que tenían los suburbios de la ciudad, los que se hallan en un estado tal de abandono y negligencia, que son un foco de infección. Estudió el problema de los hospitales vecinales, de los cuales debía estar dotada la comuna. Al finalizar su discurso el señor Sanguinetti fué calurosamente aplaudido.

Cerró el acto el señor J. Gutiérrez, quien estudió la labor realizada por los concejales radicales en bien del pueblo, propendiendo al abaratamiento de la vivienda y de los productos de primera necesidad, finalizando su disertación en medio de grandes aplausos.

Terminó este acto entre vítores al partido Radical, al presidente Alvear y al doctor Yrigoyen.

CIRCUNSCRIPCION 9a.

En Alsina y Rioja, la asamblea de anoche

Con brillante éxito realizaron las autoridades del comité de la circunscripción 9a., la conferencia de propaganda comunal.

Declaró abierto el acto el diputado nacional doctor Leopoldo Bard, el que estudió detenidamente una serie de problemas sociales; se refirió a la labor desarrollada por el partido Radical en toda la República en las cuestiones del capital y del trabajo.

Ocupó a continuación la tribuna el profesor D. Guillermo Quarantino, el que historió los orígenes de la comuna a través de la historia. Durante el transcurso de su disertación fué calurosamente aplaudido.

El doctor Ricardo Aimo, que siguió en el uso de la palabra, en una breve e interesante disertación estudió la situación de la comuna desde que se halla al frente de la misma la administración radical, mereciendo el aplauso unánime del auditorio. Cerró el acto el señor Agustín Impávido, que en una brillante y fogosa arenga invitó al electorado de la sección 9a. a contribuir a la ratificación del triunfo radical en los comicios del día 26.

Al terminar su disertación el señor Impávido fué aplaudido, disgregándose la concurrencia entre vítores al presidente de la Nación, doctor Marcelo T. de Alvear, al doctor Irigoyen, a la Unión Cívica Radical y a sus candidatos.

CIRCUNSCRIPCION 14a.

Renuncia del presidente del comité

Para mañana a las 17 ha sido convocada a sesión extraordinaria la C. D. del comité de la circunscripción 14a., para considerar la renuncia, con carácter indeclinable, presentada por el presidente del mismo, doctor Enrique López Bancalari.

CIRCUNSCRIPCION 17a.

Magnífica conferencia realizada anoche

Ayer a las 21 en la intersección de las calles Jorge Newbery y Giribone se realizó ante una numerosa concurrencia la anunciada conferencia de propaganda organizada por las autoridades del comité de la circunscripción 17a. Inició este acto el doctor Ricardo Díaz Malaver, que en breve y elocuente disertación, efectuó un estudio comparativo de la labor desarrollada por los representantes radicales en el Concejo Deliberante y la del sector socialista. Al terminar su discurso el doctor Díaz Malaver fué aplaudido.

Continuó en el uso de la palabra el diputado nacional señor Manuel Rocca, quien en un extenso y meditado discurso destacó la obra realizada por los representantes radicales en la Cámara de Diputados, siendo muy aplaudido al terminar su discurso.

El señor Juan M. Suárez, que ocupó a continuación la tribuna, analizó una serie de problemas que fueron resueltos con tanto acierto por el gobierno radical terminando su disertación entre aplausos que le tributaron los concurrentes.

ELECCIONES MUNICIPALES

UNION CIVICA RADICAL

CANDIDATOS QUE SOSTENDRÁ EN LOS COMICIOS DEL 26 DE NOVIEMBRE

Dr. Leonardo O. Costa
Sr. José A. Basso
Dr. Domingo Calarco
Sr. Constante A. Verri
Dr. Saturnino J. García Anido
Sr. Juan A. Lambruschini
" Germán A. Tirigal
" Manuel Guibert Blanck
Ing. Frank Lavalle Cobo
Dr. Angel G. Gallo
Sr. Pedro P. Sanguinetti (hijo)
Dr. Carlos A. Ray
Sr. José Pereyra
" Roberto Lavía
Dr. Florencio Arias
Sr. Vicente Rotta
Sr. Alfredo Calvo

Cerró este acto el candidato a concejal señor Pedro P. Sanguinetti, quien después de señalar la importancia del acto electoral a realizarse el 26 del corriente, destacó el programa amplio y bien definido [illegible] del cual se propone desarrollar su acción si el electorado lo designa para ocupar una banca en el Concejo Deliberante. El señor Sanguinetti mereció el aplauso unánime de la concurrencia al terminar su discurso.

Entre vítores y aplausos al doctor Alvear, al doctor Yrigoyen y a la Unión Cívica Radical, terminó este acto.

CIRCUNSCRIPCION 5a.

Comisión de propaganda

Ha quedado constituída la comisión de propaganda de este comité de la siguiente manera: presidente, [illegible] F. Molteni; secretario, Rafael [illegible]; vocales: Hipólito A. Leroux, [illegible] nola, Dimas Menéndes y José [illegible] llo. Asimismo, la comisión [illegible] que actuará como la anterior [illegible] período 1922-1924, se ha constituido así: presidente, Alfredo N. [illegible]; secretario, Oscar Borra; vocales [illegible] Uslenghi, Francisco Maselli [illegible] y Juan M. Yriarte.

Ambas comisiones han [illegible] ya sus trabajos y se ocupan [illegible] mente de todo lo pertinente a las próximas elecciones del 26 del [illegible]. Se reunen diariamente, desde [illegible] comité atienden todos los asuntos de su competencia.

En el mismo comité se atienden todas las noches, en horas de [illegible] ría, las consultas o preguntas que se dignen hacer los correligionarios sobre cualquier asunto de índole judicial o extrajudicial. Este servicio jurídico que es completamente gratuito, está atendido por reconocidos profesionales.

La conferencia de la U. C. R. en Alsina y Rioja

Información general

BANCO AMERICANO DEL RIO DE LA PLATA

Elección del nuevo Directorio

En la asamblea realizada ayer por los accionistas del Banco Americano del Río de la Plata, fueron elegidos miembros del Directorio del establecimiento los siguientes señores: Dr. Manuel M. de Iriondo, Dr. Miguel M. Padilla, Dr. Rómulo S. Naón, señor José R. Davis, señor Federico Heath, Sr. Jorge G. Cobean, Sr. Arthur H. Titus, Sr. Juan Pablo Sáenz Valiente, Dr. Angel L. Sastre, Dr. Horacio Becar Varela, Dr. Celso R. Rojas; síndico, Sr. Raúl Zavalía; síndico suplente, Sr. Clodoveo Miranda Naón.

CONFERENCIAS

ATENEO HISPANO-AMERICANO

Anoche el doctor Juan Millé Jiménez ocupó la cátedra de este Ateneo, para disertar sobre "La fábula de la lechera al través de las diversas literaturas". Después de una breve introducción el doctor Millé Jiménez estudió las evoluciones experimentadas por la fábula citada en distintas épocas y diversos países, apoyándose especialmente en los trabajos de Max Müller y aportando al mismo tiempo datos nuevos sobre los antecedentes de dicha fábula en la literatura castellana. Aparece la fábula por primera vez en la colección de apólogos de la India, denominada "Panchatantra", obra de remotísima antigüedad, pero que en su forma actual corresponde según autorizadas opiniones al siglo VI antes de J. C. En el "Panchatantra" no se trata de una lechera, sino de un brahaman que [illegible] un bote lleno de harina y que empieza a imaginar las sucesivas ganancias que podrá hacer una vez que lo venda durante una época de [illegible]. Después de fantasear a su sabor, viéndose inmensamente rico, [illegible] dándole un puntapié al bote, rompiéndolo y quedándose blanco de harina.

CIRCULO DE OBREROS DE SANTA LUCIA

El Círculo de Obreros de Santa Lucía ha organizado para el próximo domingo, una conferencia pública de propaganda, en el cruce de las calles Monte de Oca y Brandsen, a las 17. El orador, doctor Dionisio [illegible] pal, desarrollará el tema: [illegible] la revolución, de acción [illegible] destruye, surgen las [illegible] energías del cristianismo [illegible] truye".

...s sobre el asalto y asesinato de la Rinconada

...Víctor M. Torres, representando la parte querellante, presentó un importante escrito al juzgado del crimen que entiende en la causa del asesinato del gobernador Jones

...ferencia del doctor Federico Cantoni sobre la persona del que fué mandatario sanjuanino:

...CIUDADANOS: OS CONCITO A QUE ESTÉIS LISTOS; EL QUE NO TENGA EN SU CASA UN MAUSER, QUE SE PROVEA DE UN WINCHESTER; AGENCIESE UNA escopeta; y EL QUE NO PUEDA ESTO, UN REVOLVER, Y SI ESTO NO PUEDE UN CORTAPLUMAS, AUNQUE SEA UN SUNCHO SI POR VENTURA NO HAY CORTAPLUMAS, PARA QUE TODOS CONTESTEN ¡LISTOS! CUANDO SE SE OS LLAME A SACAR VIVO O MUERTO AL TRAIDOR JONES..."

TEXTO DEL ESCRITO

CAPITULO I

...Juez en lo Criminal:

...Alfredo Arévalo, por la representación acreditada en el Sumario instruído con motivo de la muerte del Excmo. Sr. Gobernador de la provincia, Dr. Amable Jones, Sr. ...Meglioli, lesiones al Sr. Presidente de la Corte de Justicia Dr. ...Colombo, y a D. Humberto ...etc, ante V. S. respetuosamente expone:

...viene a evacuar la vista conferida, y por los fundamentos de hecho y mérito en el curso del escrito solicita del Juzgado, se provea conforme a su petitorio.

Cuestión previa. — La naturaleza del hecho investigado en estas actuaciones, no permiten al exponente desvincular con respecto a los imputados, la actuación de los procesados, por cuanto existen para todos responsabilidades más graves desde que los delitos cometidos por las personas del Dr. Colombo y Bianchi, no han constituído el objetivo delictuoso de los instigadores y ejecutores. De las constancias del sumario surge la evidencia de que el propósito capital ha sido la eliminación del Exmo. Sr. Gobernador Dr. Jones, sin reparar en medios y aún a costa de la comisión de cualquier otro delito.

Ese antecedente justifica el necesario exámen de todas las actuaciones, y que para una mejor distribución de responsabilidad el exponente tenga que referirse al hecho principal, estudiándolo en todas sus faces, desde su germinación, puesto que, siendo consecuencia el uno del otro, ambos deben ser precisados.

Por otra parte, la calificación del delito cometido en las personas del Dr. Colombo y Sr. Bianchi, en cuanto a su pena, está supeditada, a la del delito más grave y de aquí, la razón que autoriza al exponente a solicitar en su totalidad, el Sumario en que se le da vista, por ser comunes a unos y otros delitos las consideraciones que formulará respecto al origen, desarrollo y responsabilidad.

Señor Juez: No es posible circunscribir el estudio del hecho, a circunstancias personales, porque por su magnitud y las características que lo rodean, que hacen inestimable el exámen de ciertos factores sociales, que aparentemente ajenos al hecho mismo, están íntimamente ligados a su concepción y desarrollo. La investigación no ha podido llegar hasta ellos, pero esta circunstancia no obsta a que el exponente las haga valer, en lo que puedan servir como medios de ilustración para una mejor distribución de responsabilidad.

Existe por otra parte, el interés de la colectividad en conocer en todos sus aspectos, las causas que motivaron el Crimen, la calidad de las víctimas y de los victimarios y a ese interés no es extraño el pueblo de la República.

La sociedad sanjuanina pudo, por razón de distancia, haber sentido la primera, el estupor y la repugnancia por el hecho — acrecentados por los detalles relacionados con la cobardía, ensañamiento y sangre fría cómo fué realizado — pero la distancia no ha obstado a que esas mismas sensaciones de estupor y repugnancia las haya experimentado el alma nacional.

Consideraciones que sugieren algunos antecedentes del sumario.

Examinado este enorme infolio, constante de siete cuerpos, y más de mil cuatrocientas fojas, la primera conclusión que va a los labios es la siguiente:

El crimen de la Rinconada (como el asesinato del diputado nacional García, de Santiago del Estero), tiene las apariencias de un crimen político, pero en realidad es el fruto de odios individuales, a cuyo servicio se ha pretendido poner una bandera partidaria.

Esta conclusión se robustece a medida que la lectura permite dominar la cuestión, a tal punto que para el exponente llega a constituir un firme convencimiento.

La política y el crimen—

A los cuatro vientos del país ha corrido la versión de que el crimen de la Rinconada era un crimen político, vale decir, el fruto del exacerbamiento popular ante los desmanes de un mandatario, o, en otros términos, el crimen como ultima ratio, por agotamiento de todo recurso legal en la lucha cívica. Nada más incierto, y pocas veces crimen más horrendo y extraño a la cuestión política.

Vease su demostración.

En la preparación del crimen realizado, como en el que se urdiera en junio o julio de 1921 — y en otras varias y sucesivas ocasiones — el grupo de criminales directores es el mismo; los medios para llevarlos a cabo son los mismos; jamás la licencia en la tribuna pública o en las columnas de los diarios, llegó a los límites alcanzados en esos días; los que se decían agraviados por los actos del gobernador doctor Jones, por sus violencias y exacciones, tuvieron la audacia de levantar una tribuna frente al despacho del gobernador, desde donde se profirieron amenazas e insultos, de los que protestó hasta la prensa adversaria; finalmente, el remedio legal solicitado, la intervención nacional, estaba concedido: políticamente había terminado todo motivo de alzamiento, desde que el partido había sido satisfecho en sus aspiraciones. Todo otro camino le estaba vedado a la entidad-partido.

Consta en autos que todas las tentativas subversivas se convenían a base de la muerte del doctor Jones, y ello descubre, no el interés partidario, sino un interés individual, o de círculo, y un objetivo único: la desaparición del doctor Jones.

El Crimen y la Revolución como recursos políticos.—

La filiación política de los procesados, excluye al crimen como recurso partidario, desde que como entidad ha abonado en cuentas oportunidades se ha ofrecido, hechos de esa naturaleza, tal lo que ocurrió, con motivo del asesinato del diputado nacional García, en Santiago del Estero; del poeta Ortiz en la provincia de Buenos Aires, y del atentado del que resultaron víctimas el jefe de policía de la Capital Federal, coronel Falcón y señor Larrigau.

Es verdad, que el partido en el cual militan los procesados, ha auspiciado la revolución, y ha llegado a ella, pero lo ha sido siempre en procura de las garantías del sufragio, al que reconoce como único recurso en la lucha cívica y base cierta del gobierno de los más; en la actualidad, es sólo un recuerdo triste de un necesario sacrificio.

Cuando la masa partidaria, penetrada de la necesidad de un alzamiento en armas, como único medio de contener la violación de sus derechos más caros, va al derramamiento de sangre, la vida cívica del pueblo se ha robustecido, y hay honoren ser vencido o vencedor.

Si bien es cierto que al referirse al hecho, sin excepción, todos los diarios, encabezaban sus artículos la leyenda "El asesinato del gobernador doctor Jones", quiso revestirse al hecho, aquí en San Juan, de los atributos de un encomiable movimiento subversivo, pero sin éxito, porque era tan monstruoso, que al realizarse, el espanto cundió hasta entre los mismos autores, que atinaron tan solo a encerrar, cuando según las manifestaciones de la mayoría de los procesados la muerte del doctor Jones, constituía el paso inicial del movimiento.

El doctor Jones gobernador y político.—

El doctor Jones, no era un producto del medio en el que actuó; llegó como gobernador, en un momento álgido de la política de San Juan, resolviendo su designación las diferencias partidarias, producidas con motivo de la renovación del P. E. La característica substantiva de "hombre extraño al medio" que se encontró en él, para aquela solución, es el alma mater de sus diarios conflictos.

Substraído al campo de la ciencia, a la que dedicó todas sus energías, no conocía en sus actos otro camino que el recto, ni más objetivo que la verdad; cualidades ambas que en los Estados Argentinos más prósperos y cultos bastarían a comprometer la tranquilidad de cualquier gobernante.

Convencido el doctor Jones, de que su investidura era real, vale expresar, que como gobernador no tendría otras limitaciones que las de la ley, a poco de iniciar sus tareas ve trabada su acción por la legislatura sin más motivo que su gestión inspirada en los bien entendidos intereses de la provincia, no consultaban preeminencias de grupos: el doctor Jones evidenció la falta de sinceridad del ofrecimiento de su candidatura y la mezquindad de sus litigios, al pretender reducirlo a una figura decorativa, y responsable de los actos de terceros.

Los campos de la ciencias y la política, mostraron crudamente al doctor Jones, sus enormes diferencias, y él, el primero, habrá constatado la sabiduría de la observación que reza: los pueblos tienen los gobiernos que merecen. Inspirado en el amor a la verdad, por la verdad misma, y en el anhelo de justicia por vocación y no por fuerza, no encontraron eco en su espíritu ni las combinaciones malsanas, ni los intereses menguados.

Cuando el doctor Jones leyó su mensaje en la Legislatura al asumir el mando, recalcó los pasajes que se referían a la rama judicial, como que se trataba de uno de sus capítulos esenciales. Sostenía: "Un país que tiene justicia, es un país civilizado. Puede un pueblo tener gran desarrollo comercial, mucho bienestar y lujo deslumbrador, pero no será un país, ni feliz ni civilizado si su justicia es mala, y es señores, porque una mala justicia mata los tres factores que os he marcado. (Se refería a los intereses morales y materiales y de expresión del pensamiento). Esto es deciros que miro el mejoramiento de la justicia como una de nuestras grandes tareas. No digo solo mi gran tarea; es también de vosotros, legisladores; es además, de cada hombre que habita la provincia y primordialmente de cada juez".

El 26 de julio de 1921, accediendo el doctor Jones, a un pedido de la Juventud Radical, dió una conferencia de la que son parte estos párrafos: "¿Qué se advierte en esta provincia si se observa con un espíritu de sociólogo aunque sea poco experimentado? No se ve ningún movimiento colectivo, alrededor de grandes ideas, ninguna escuela, ningún cenáculo, ningún centro donde se debatan cuestiones trascendentales. Se apercibe un gran movimiento de ambiciones y apetitos, el culto hipertrofiado de las pasiones, una gofilia individual desmedida y el triunfo en alto de lo falso y del egoísmo, ante el cual el Estado desaparece o es un pretexto.

"Los mejores, tienen el espíritu abierto a todas las grandes iniciativas, no son fanáticos ni sectarios, saben descubrir la verdad, reconocen el error y saben amar a los mayores que pueden ostentar una existencia pura, y dejar de lado a aquellos cuya existencia ha causado daño a la colectividad.

El paquete "Gelria"

Llegará mañana a la noche

Nos informan en el Lloyd Real Holandés, que mañana llegará a la Dársena Norte, el vapor "Gelria", de bandera holandesa.

El citado paquete es esperado mañana temprano en Montevideo.

Procede de Amsterdam y escalas, con numerosos pasajeros de cámara y proa, carga y correspondencia.

En el Concejo Deliberante

Designación de un miembro para el directorio de la caja de jubilaciones

La sesión de hoy

Siguiendo una práctica establecida en años anteriores, ayer se realizó entre el personal del Concejo Deliberante, la elección de un candidato para miembro del Directorio de la Caja de Jubilaciones, Retiros y Subsidios. Presidió el acto el doctor Virgilio Tedín Uriburu, y votaron 70 empleados. El resultado del escrutinio fué el siguiente: Julio R. Agote 51 votos y Carlos D. Massini 16.

En el día de hoy el presidente del Concejo Deliberante se dirigirá al intendente municipal proponiendo para aquel cargo al señor Julio R. Agote, que ocupa el puesto de oficial 1o.

El acto eleccionario, que duró una hora, fué controlado por fiscales previamente designados y ha producido muy buena impresión entre el personal, desde que en esa forma pueden tener el representante de sus simpatías, directamente elegido, señalándose así una buena práctica.

La designación del señor Agote ha sido muy bien recibida, pues se trata de un excelente elemento que a no dudarlo sabrá desempeñarse con altura.

Esta tarde a la hora de costumbre se reunirá el Concejo Deliberante.

De acuerdo con una resolución anterior del cuerpo, la sesión de esta tarde está destinada a considerar los asuntos incluídos en las diferentes órdenes del día.

En un parque público fué encontrado muerto el mayor Broches Olazabal

En las barrancas de Belgrano, próximo a un banco existente a la altura de la calle Echeverría y 11 de Septiembre, dos transeuntes encontraron el cadáver de una persona.

Llamadas las autoridades de la comisaría 33.a, a fin de intervenir, se solicitó la concurrencia de la Asistencia Pública, informando el facultativo que reconoció el cadáver, que se trataba de muerte por síncope cardíaco, opinión que fué corroborada por el médico de policía doctor Carreras.

Después de algunas diligencias fué identificado el cadáver, resultando ser José Broches Olazábal, mayor del ejército, retirado, domiciliado en la casa de la calle Serrano 2432.

La tradicional fiesta del "Block Test"

Se realizará mañana en el frigorífico La Blanca

En la fábrica del frigorífico La Blanca, en Boca, se realizará mañana a las 9 horas la tradicional fiesta denominada "Block Test".

Un lote de animales de primera clase, exhibido recientemente en la exposición de Palermo, de la Sociedad Rural Argentina, ha sido faenado ayer en aquel establecimiento y mañana — en esto consiste la ceremonia — las reses serán fraccionadas y congeladas.

Este año será presenciado por un número de invitados especiales, después del cual, a las 11.30, será servido un almuerzo.

Romeo Maciel intentará la travesía del Canal de la Mancha

Así lo expresó al Dr. Alvear

El nadador argentino Romeo Maciel, en compañía del director del Colegio Internacional de Olivos, doctor Francisco Chelia, y del señor Martínez, se entrevistó con el Presidente de la República, a quien le manifestó que en el mes de agosto de 1923 intentará la travesía del Canal de la Mancha y al mismo tiempo solicitó el apoyo del gobierno para llevar a feliz término su propósito.

El doctor Alvear atendió con especial deferencia a nuestro campeón de natación, informándolo, además, sobre las características de aquel canal que conoce prácticamente y finalmente expresóle que podría contar con el apoyo moral más decidido de parte del gobierno de la República.

En el Círculo Militar

El 20 se iniciará el Concurso anual de esgrima

El lunes 20 del corriente, a las 17 horas, se dará principio al torneo de esgrima para jefes y oficiales del ejército, en el local del Círculo Militar, Florida 221.

El jurado estará compuesto por el coronel José E. Rodríguez como presidente, por el teniente coronel José M. Mayora como vice, por el profesor de G. y E. capitán asimilado Conrado Perón como secretario y como vocales los profesores militares capitanes asimilados Francisco Nigro, Juan Bay, Horacio Levene y José Luchetti.

El torneo se realizará a espada y sable de combate, conforme al reglamento de la Federación Internacional de Esgrima.

Hasta ahora figuran inscriptos para disputar la Copa de Honor los regimientos 2 y 5 de infantería, granaderos a caballo, 1o. de obuses, arsenales de guerra, etc.

En los concursos individuales de espada y sable figuran inscriptos por el momento de 8 a 10 tiradores en las categorías A y B.

Comunicaciones telegráficas

Las líneas internas y conexiones internacionales funcionan normalmente.

Vía All America Cables sólo acepta tráfico para Brasil, Uruguay y oficinas Valparaíso y Santiago de Chile.

Estado del tiempo

Han caído lluvias ligeras en el sud de Buenos Aires, Pampa Central, Río Negro y en punto en San Luis y Mendoza. Hoy reina tiempo bueno a seminublado en todas las regiones.

Prevalecen vientos suaves a moderados del rumbo este (NE a SE.)

La temperatura permanece casi sin cambio excepto en el sud de Buenos Aires donde ha bajado varios grados y en el oeste de Neuquén, Río Negro y Chubut donde ha subido.

La presión continúa alta y casi estacionaria en las provincias; en el sud del país está en descenso.

Mnisterio del Interior

El ministro del Interior, después de entrevistarse con el primer mandatario, conferenció hoy en su despacho con su colega de Agricultura y con el senador Dr. Melo.

Secretaría de la Presidencia

El Presidente de la República, Dr. Alvear, ha encargado interinamente del movimiento de secretaría al oficial mayor señor César Suárez Castro.

PROVINCIAS

SANTA FE

La iglesia parroquial. — Edificio para la escuela fiscal. — Correo local. — Pic-nic.

ATALIVA, noviembre 16. — Es lamentable el estado de ruina en que se encuentra nuestra iglesia parroquial. No obstante, se espera que el obispado tome la intervención que corresponda, dando solución satisfactoria a las justas aspiraciones de los numerosos católicos de la localidad.

—El diputado por este departamento, doctor Angel Masjoan, en una jira reciente y de paso por la localidad, ha manifestado, entre un grupo de vecinos, que era cosa resuelta en las esferas oficiales la construcción, a cargo del gobierno provincial, de un amplio edificio para la escuela fiscal de aquí.

Como es de suponer, esta manifestación ha causado la más grata impresión en el vecindario.

—Se prepara un petitorio subscripto por el vecindario para ser elevado al jefe de Correos y Telégrafos de la Nación (vía Santa Fe), solicitando sea habilitada la oficina de correos local, con la sección Giros Postales.

—Llevóse a cabo el pic-nic que tenía anunciado el centro Juventud Progresista.

Anulación de las elecciones comunales. — Pliego de cargos. — Viaje del intendente Rouillón a Santa Fe. —

ROSARIO, noviembre 16. — Anoche regresó de Santa Fe el intendente municipal Sr. Rouillón, quien fué con el propósito de entrevistarse con el gobernador, doctor Mosca, y ministro de Gobierno, doctor Costas, y exponerles la situación real de la reciente elección comunal, la que se ha llevado a efecto con una serie de fallas e irregularidades cuyos antecedentes se hallan debidamente catalogados en un pliego de cargos. Aun no se conoce el pensamiento del P. E. a este respecto, pero ante los hechos producidos es de suponer que se adopten medidas tendientes a normalizar tan anacrónica situación, pues no es admisible que la segunda ciudad de la República se halle supeditada a maniobras politiqueras, las que tienen la virtud de presentar una mayoría que en realidad no existe y es, precisamente, la que da la mayoría en el Concejo Deliberante. Baste decir que en el temor de un ruidoso fracaso, se tacharon quinientos y tantos contribuyentes inscriptos en los padrones, y de los cuatrocientos y tantos que obtuvieron de mayoría figuran votantes que en rigor de ley debieron ser tachados. Estas y otras razones de peso han dado motivo para que un buen número de comerciantes calificados pida la anulación del acto electoral realizado el domingo último.

En el Club Francés. — Ecos de una fiesta. —

ROSARIO, noviembre 16. — La última fiesta realizada en el Club Francés, con motivo del armisticio, ha dejado gratos recuerdos entre los concurrentes.

Distinguiéronse, entre otros números, el recitado por la Srta. Clara Ruseau y canto de la Srta. Julia Sanmillan. Ambas estuvieron correctísimas y delicadas, habiendo obtenido del selecto público merecidos aplausos y efusivas felicitaciones.

Centenario del patricio Juan Francisco Seguí. —

ROSARIO, noviembre 16. — Habiéndose adherido el D. E. municipal a los festejos realizados en esa Capital con motivo del centenario del ilustre patricio D. Juan Francisco Seguí, se dictó un decreto declarando feriado el día de hoy y encomendando al doctor Modesto Alvarez Comas represente a la comuna del Rosario en los actos a realizarse.

El telegrama del intendente Rouillón al doctor Comas, dice así:

"Doctor Modesto Alvarez Comas, Sarmiento 347, Buenos Aires. — Llevo a su conocimiento que esta Intendencia, deseando adherirse al homenaje a tributarse con motivo del primer centenario del nacimiento del ilustre patricio D. Juan Francisco Seguí, ha designado a usted para que represente a la Municipalidad del Rosario en los festejos que con tal motivo se llevarán a cabo en esa Capital. Salúdale con la mayor consideración — Alfredo J. Rouillón, intendente municipal; Raúl Recagno,

La deuda de la Intendencia al Consejo de Educación. —

ROSARIO, noviembre 16. — El Sr. intendente celebró una conferencia con S. E. el señor gobernador de la provincia y el presidente del Consejo de Educación, apropósito de la deuda de la Municipalidad del Rosario con este último, que asciende a la suma de 5.500.000 pesos, llegando a un arreglo satisfactorio, el que se formalizará por escrito. En breves días este asunto quedará definitivamente solucionado.

Beneficiencia

VERA, noviembre 16. — Las damas santafesinas que preside en esa ciudad la distinguida señora doña Rosario Aldao de Hertz, ha enviado a las Damas de Beneficencia de este pueblo varios cajones conteniendo ropa para ser repartida a los pobres de solemnidad del mismo. Ya hemos dicho en números anteriores de LA EPOCA, que a causa de la falta de trabajo se ven en este departamento verdaderos cuadros de miseria. Las Damas de Beneficencia nos dan la razón de la nota contestación a la señora de Hertz, firmada por la señora de Bermúdez y señorita Belbey, presidenta y secretaria de la institución nombrada copiamos el siguiente párrafo que pinta a las claras la situación angustiosa de la pobre gente: "De acuerdo a lo resuelto por esta C. D. procedieron las comisiones a tomar anotación de los verdaderos pobres de solemnidad, encontrándonos con unos cuadros de miseria espantosos, en los alrededores de este pueblo; enfermos de hambre y semidesnudos, habiendo empezado hoy la distribución de lo que oportunamente le daremos detallada cuenta, como también la extensión que alcanzamos a socorrer".

Después de leer esto nos negarán que hay necesidad de que las instituciones benéficas en nuestro país se preocupen de los "hambrientos" y "desnudos" del norte santafesino?

Conferencia literaria

RAFAELA, noviembre 16. — En el teatro Vittorio Emmanuele II tuvo lugar anoche la conferencia literaria del poeta italiano Raniero Nicolai. Una numerosa concurrencia ocupaba palcos y plateas. El conferencista fué muy aplaudido.

Mosquita

RAFAELA, noviembre 16. — De distintos puntos de la campaña se informa haberse iniciado el nacimiento de la mosquita. El personal de la Defensa Agrícola trabaja activamente combatiéndola.

JUAN FRANCISCO SEGUI

1822 - Nació en Santa Fé el 16 de Noviembre - 1922

SE cumple hoy el centenario del nacimiento del doctor don Juan Francisco Seguí, uno de los más destacados colaboradores en la obra constituyente que emprendiera el general Urquiza.

Juan Francisco Seguí nació en Santa Fe el 16 de novimbre de 1822. Todo lo relativo a su educación y formación espiritual se conoce por él mismo, merced a la carta autobiográfica que dirigiera en 1857 al doctor del Campillo que está en poder del doctor Martiniano Leguizamón.

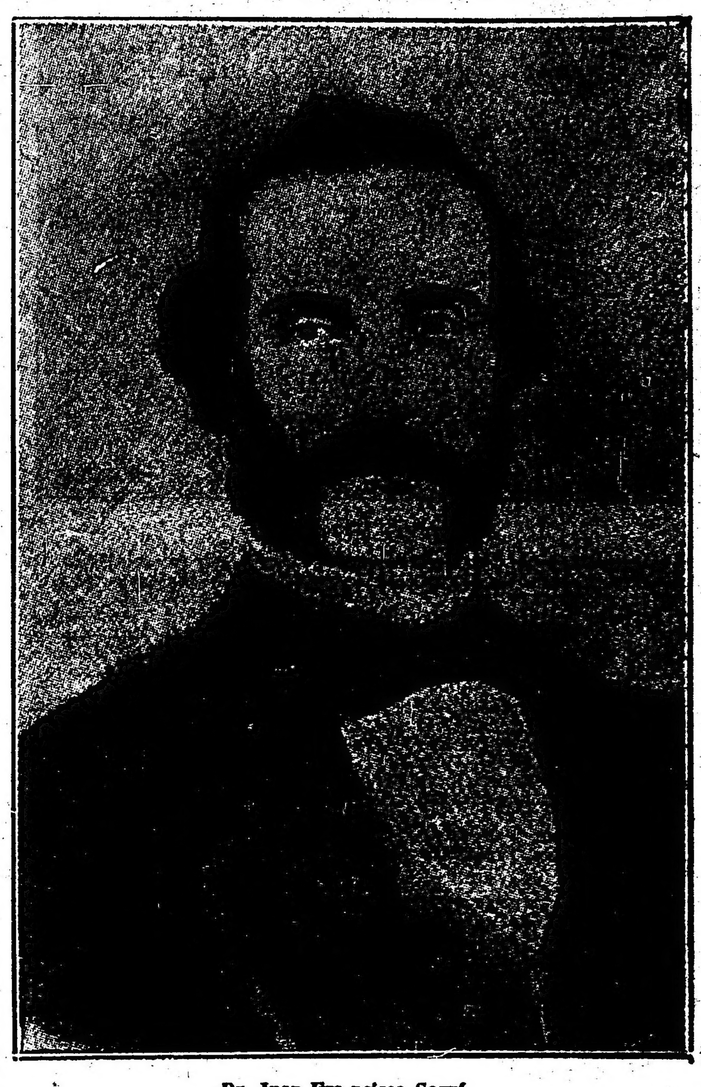

Dr. Juan Fra ncisco Seguí

En dicha carta Seguí enumera en la siguiente forma los estudios realizados y grados académicos que alcanzara: "Latinidad, francés, geografía, retórica y poesía, o sea humanidades, filosofía, matemáticas, física y teología. De los estudios dichos conservo las matrículas por trimestres, con la nota de sobresaliente sin excepción de un solo acto de prueba. De los mismos estudios, excluído el francés, he sido profesor público durante cinco años en los colegios de Buenos Aires titulados "Republicano Federal" y de "San Martín".

Manifiesta luego que ha prestado exámenes, en la Universidad de Buenos Aires, de Derecho canónico, de Derecho civil; de Derecho natural y público de gentes, y que a consecuencia de ellos recibió en dos funciones públicas diferentes, primero el grado de doctor en Derecho canónico y después en Derecho civil. "El título—dice—fué expedido en ambos Derechos, siendo acaso el único en los últimos veinte años que he prestado esas pruebas en la Universidad de Buenos Aires. Las notas que obtuve en ambos actos fueron de sobresaliente por unanimidad".

Terminados sus estudios, Juan Francisco Seguí volvió a Santa Fe, y luego, llevado por la corriente federal, se vinculó a Urquiza, de quien fué secretario durante mucho tiempo y a cuya política permaneció fiel hasta su muerte, ocurrida en 1863.

La acción de Seguí al servicio de esa política fué intensa y eficaz, de acuerdo con su cultura, con su talento y con sus aptitudes especiales para la lucha partidaria, para la labor parlamentaria y para los negocios del Estado. Polemista de doctrina sólida y formas cultas, no incurría nunca en la diatriba ni en la detracción del contrincante, esgrimiendo tan sólo la argumentación vigorosa y convincente en que era tan diestro. Sus formas de escritor revelaban una buena educación clásica, pues su estilo lograba fácilmente esa sobriedad, concisión y elegancia que da el conocimiento de los modelos latinos. En ese sentido se destaca entre muchos publicistas de su época, difusos e incorrectos.

En un tono elevado y lleno de mesura sostuvo en "El Nacional Argentino", "El Iris" y el "Eco del Litoral" la política del Paraná, discutiendo con la prensa de Buenos Aires en el terreno de los principios y en procura de las grandes soluciones nacionales.

En esos diarios figuraron muchas de sus más valiosas páginas doctrinarias y polémicas, mientras por otra parte redactaba o intervenía en la preparación de los documentos políticos y jurídicos emanados del Gobierno de la Confederación, cuyas ideas y propósitos traducía en cláusulas llenas de fuerza y de elocuencia.

Fué ministro general y gobernador interino de Santa Fe, donde puso nuevamente de relieve sus cualidades de hombre de gobierno, y luego se le eligió vocal de la Suprema Corte de Justicia Federal. Aunque no llegó a desempeñar este puesto, por no haber constituído ese alto cuerpo a causa de diversas circunstancias políticas, la designación del doctor Seguí para ocuparlo muestra el alto concepto que había alcanzado como jurista.

Ejerció también interinamente el Ministerio de Relaciones Exteriores de la Nación y en él hizo, a pesar de la brevedad de su permanencia, una gestión eficaz. Fué entonces cuando se inició el tratado con España sobre el reconocimiento de la independencia argentina.

El doctor Juan Francisco Seguí es acreedor, ciertamente, al homenaje que hoy le rendirá el pueblo de la República. Supo servirla con amor y consagró sus energías, con fructuoso empeño, al más alto ideal colectivo de su época, que era la unidad nacional.

Demostración de anoche al Sr. Antonio Rossi

Tuvo lugar anoche la demostración con que los amigos y compañeros del señor Antonio Rossi le obsequiaban con motivo de su ascenso a jefe de servicio de la Dirección de Telégrafos.

Más de quinientos comensales asistieron al acto, transcurriendo la comida en medio de un ambiente de franca camaradería y en la mayor cordialidad.

Ofreció la demostración el señor Velazco, teniendo palabras muy oportunas para el obsequiado, a quien hizo entrega de un pergamino subscripto por centenares de firmas.

Habló en seguida el señor Carlos C. Sanguinetti y a continuación usó de la palabra el señor Rossi, agradeciendo con sentidas frases la demostración de que se le hacía objeto, siendo largamente aplaudido al finalizar.

Habló, por último, el señor Pedro M. Clós, pronunciando un discurso que fué también muy aplaudido.

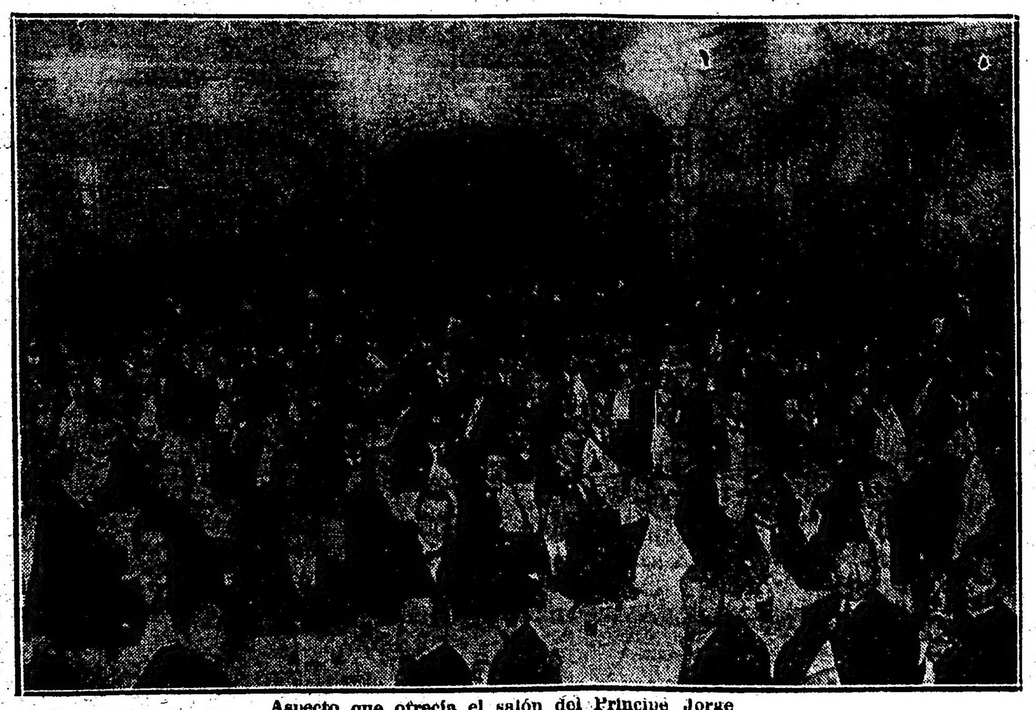

Aspecto que ofrecía el salón del Príncipe Jorge

El Banco de Italia y Río de la Plata

FUNDADO EN 1872

AYER

inauguró su sucursal en

Río IV

(Provincia de Córdoba)

— y —

próximamente inaugurará su Sucursal en

Génova

Piazza Fontane Marose No. 18

EDIFICIO PROPIO EX ANSALDO

CASA MATRIZ

Bmé. MITRE 434-448 Buenos Aires.

"La Florería mejor presentada."

que llama la atención por la originalidad y buen gusto de sus trabajos modernos.

Cultivos: OLIVOS (F. C. C. A.)

HINTERMEYER

Casa Central: CANGALLO 701, Bs. As.

La cultura pública en Bahía Blanca

Asociación Patriótica Mariano Moreno

La comisión directiva

Es sorprendente el desarrollo de las actividades nobles del espíritu en la gran ciudad del Sur.

De emporio comercial va convirtiéndose, por equilibrio gradual de influencias múltiples, en un centro de cultura llamado a los destinos más airosos.

El hecho es una lisonjera demostración de la inquietud espiritual que se difunde y domina en los ambientes donde la densidad de la población hace más propicia esta promisora florescencia del pensamineto argentino.

Días pasados nos hicimos eco de la fiesta intelectual realizada en Bahía Blanca por la Asociación Patriótica Mariano Moreno, y en cuyo acto disertó sobre el prócer ilustre que da su nombre a la entidad, el doctor Manuel María Oliver, rector del Colegio Nacional Juan Martín de Pueyrredón, de esta Capital, expresamente invitado.

El prestigio que acompaña a esta asociación, fundada hace apenas seis meses por un núcleo de espíritus selectos, donde están representados al par que los representantes de sus organizaciones progresistas los miembros de los institutos de enseñanza, justifica las notas gráficas que realzan este breve comentario.

La comisión asesora de señoritas

Componen la comisión directiva: Presidente, Carlos Alberto Badell; vicepresidente, Juan E. Ballestero; secretario, David Garzón; prosecretario, Dionisio Brihuega; tesorero, Carlos F. García; protesorero, Atilio Canglia; vocales, Axer Kahr Laffaye, Pablo C. Ratti, Esteban Güelfi, Juan García Ventureyra.

En la primera fotografía se hallan, sentados, al centro, el presidente, Sr. Carlos Alberto Badell; a la izquierda, el secretario, Sr. David Garzón; a la derecha, el tesorero, Sr. Carlos F. García; de pie, los demás miembros.

Existe una comisión asesora, de señoritas, a la cual se refiere la segunda fotografía, y en ella están: sentadas, a la izquierda, Srta. Zulema L. Cornider, presidenta; a la derecha, Srta. María Esther Badell, secretaria; de pie, a la izquierda, Srta. Sara Badell; a la derecha, Srta. Raquel Cornider.

NOTAS POLICIALES

Atentado contra un agente

TRES INDIVIDUOS LO AGREDIERON A BALAZOS AL RECIBIR ORDEN DE DETENCION

Se dieron a la fuga en automóvil

En jurisdicción de la comisaría de la sección 40a., se perpetró esta madrugada un audaz atentado contra el agente de dicha sección José Morga.

Se hallaba éste de facción en la esquina de las calles Aberdi y Lacarra, y se le acercó una señora para manifestarle que tres indidivduos la seguían desde una casa de comercio central, sin duda, con el propósito de hacerla víctima de un robo.

Momentos después pasaba por allí un automóvil, con los individuos en cuestión.

Al ser apercibidos por el agente les dió orden de detención, la que fué contestada con disparos de armas de fuego, los que, afortunamente no dieron en el blanco.

El vigilante hizo uso también de su revólver con el fin de intimidar a los prófugos, pero, éstos continuaron la fuga, imprimiendo gran velocidad al coche en que viajaban.

No fué posible detenerlos. Ni el número del vehículo ni sus características fueron notadas por el representante de la autoridad.

El juez doctor Benitez, fué notificado del suceso, interviniendo en el sumario que instruye la comisaría de la sección 40a.

Después de una accidentada persecución, fueron capturados dos ladrones

AMBOS HABIAN INTENTADO ASALTAR A UN ANCIANO

El agente de la comisaría 20a., Domingo Petrucelli, que estaba de facción en las calles Rioja y Cochabamba, fué sorprendido anoche por gritos en demanda de auxilio.

Rápidamente, el representante de la autoridad se apercibió de que un hombre anciano corría detrás de dos individuos, los que subieron a un automóvil de alquiler y se dieron a la fuga en él, imprimiendo gran velocidad al vehículo.

Con el fin de intimidar a los delincuentes, el agente Petrucelli hizo dos disparos de revólver al aire, pero aquéllos siguieron, no obstante, la fuga.

Mediante los toques de silbato reglamentarios, acudieron otros vigilantes, secundado al nombrado agente en la tarea de perseguir a los ladrones.

A las pócas cuadras, viéndose seriamente comprometidos por la constante persecución de los vigilantes, los ladrones detuvieron la marcha del vehículo y se entregaron sin resistencia a la policía.

Los delincuentes resultaron ser ladrones conocidos, llamados José Ramos y Raúl Bravo.

También fué detenido el chauffeur, un tal Perfecto Marcotte, que tiene tres entradas en la policía. Al exigírsele la presentación de su libreta, se constató que estaba llena de enmiendas y raspaduras, siendo cuadruplicada. Sometido a un apremiante interrogatorio, Marcotte concluyó por declarar su complicidad con los delincuentes.

La persona a quien trataron de asaltar los ladrones, ha desaparecido, razón por la cual no se pudo establecer si efectivamente resultó damnificada.

Declaran los detenidos que dicha persona se alarmó sin motivo, pero hay un cúmulo de pruebas contra tal afirmación, las que hacen imposible que los delincuentes eludan su manifiesta culpabilidad.

Señora arrollada por un automóvil

EL CHAUFFEUR SE DA A LA FUGA

En la intersección de las calles Pozos y Chile, la señora Mafalda de Gigente, que atravesaba la calzada, fué derribada por un automóvil causándole heridas de consideración en el brazo izquierdo.

El conductor del automóvil fugó al advertir el accidente causado.

La policía de la sección 6a. recogió a la víctima sin pérdida de tiempo, haciéndola atender en el hospital Ramos Mejía, y luego fué trasladada a su domicilio, calle Sarandí 661.

Se practican diligencias para aprehender al autor del accidente.

Denuncia de un estudiante de medicina

FUE AGREDIDO POR VARIOS COLEGAS

El practicante del hospital Ramos Mejía Marcos Malamud, se presentó a la comisaría de la sección 8a. haciendo denuncia que en el interior de dicho establecimiento, su igual Roberto Dellepiane Rawson, en compañía de otros practicantes, después de mofarse de él y dirigirle soeces insultos, lo agredieron a golpes de puño, lesionándolo en el pómulo izquierdo.

La policía ha tomado la corespondiente intervención, instruyendo el sumario de estilo.

DAÑOS CAUSADOS A UNA QUINTA DE VERDURA

Se presentó a la comisaría de la sección 45a. Fructuoso Carballo, denunciando que en la quinta de verdura y alfalfa que tiene instalada en las calles Arregui y San Nicolás, en la noche anterior penetraron animales de propiedad de Natalio Jisen, causándole destrozos en las sementeras, por valor de $ 300.

La seccional adoptó el correspondiente procedimiento.

ALREDEDOR DE UN HOMICIDIO Y ROBO PERPETRADO EN LA PROVINCIA

Detención de dos sujetos y secuestro de mercaderías

La Policía de Lima (provincia de Buenos Aires) se halla empeñada en esclarecer un homicidio y robo verificado en ese punto hace poco tiempo, y al efecto comisionó al oficial inspector don Domingo Soria y escribiente José Fonseca, que realizaran una serie de diligencias tendientes a conocer el paradero de algunos sujetos de pésimos antecedentes que se sindican como autores de ese hecho y se suponía debían conservar en su poder parte o todo el producto del robo.

Los referidos empleados cumpliendo órdenes de la superioridad se trasladaron a esta capital y solicitaron la cooperación de la Sección Robos y Hurtos, la que dispuso que el auxiliar don Domingo Santillán y empleado Herminio Fassio secundaran aquella misión.

Practicadas algunas diligencias se supo que en la casa Cucha Cucha 2731, se albergaban varios individuos que a estar a informes que poseían los funcionarios provinciales, pertenecían a la gavilla que había merodeado por Lima, efectuando toda clase de fechorías. Añanada esa finca, fueron detenidos los sujetos de malos antecedentes, Ramón Bilcha Vázquez o García (a) Gellego y Antonio Rodríguez o Juan Martínez o Romero, conocidos por peligrosos y con infinidad de delitos y contravenciones, por cuya razón se procedió a detenerlos.

En la habitación ocupada por aquellos se secuestró una cantidad considerable de ropas de tienda y otra índoles, que se creen producto del robo efectuado, como así también varias herramientas que acostumbraban a utilizar para delinquir.

Los detenidos con lo secuestrado fueron entregados a la policía requirente.

DETENCION DE DELINCUENTES

Durante la noche pasada, en una recorrida efectuada por diversas partes del Municipio, fueron detenidos los siguientes sujetos de malos antecedentes: José Vicente o José Giudice, Carlos Mariño o Marinac o Miriñaque o Mariñaque o Carlos Marignac; Alberto Jacobo Paliboy o García José o Gelone Ramón o Barico o Manuel Pérez o José González o Poliboy (a) "Chonch"; José Román o José Díaz; Antonio Poleta o Raymundo Villalba o Daniel Antonio Panella o Conatti o Miguel Camucusse o Daniel Carmona o Carmonet; Marcos Wieman o Wielman o Weiman; Juan Fernández o Mauricio Goldemberg o Estanislao Ceballos o Ernesto Pérez o José Fernández o Antonio González o Miguel Morature (a) "El Orejudo"; Emilio Cabo o Hacido Cabo o Cobo o Rogelio García Peña o Emilio Devalle o Antonio Alvarez o Juan Singracia o Raúl López o José García o González o Rogelio Valle o José Fernández; José González Sagada o José Rmérico González (a) "El Loco"; Máximo Barredo o Máximo (a) "Urraca"; Podro Perillo o Bosielli (a) "Loco"; Manuel Hermida o Antonio Fernández Vázquez o Antonio González o Abelino Fernández o Antonio Blanco o Camilo Hermida (a) "El Negro Cabrero o El Cubano"; Carlos Bonardi o Francisco o Juan Carlos o José Gutiérrez o Calí o Carlos Villar (a) "El Zorrito"; José González o Pérez o Manuel o Andrés González o Pérez o José González; Antonio Sosa o Francisco Serra o Olivares o José Fernández o Facundo Serra o Olivares o Félix Almada; José Rodríguez Romero o del Real o Juan López o Angel Guneuler; Antonio Gargulo o Gargelo o Juan Chan o Gayola o Antonio o Juan Risso o Galloso; Mercedes López o Micada Berón; Vicente Kofrano; Juan Mansalvo o Antonio Miranda; Rafael Guarinacio o Guarinacho o Enrique Guarinacio (a) "Socio o Zocco"; Jesús Corral; Domingo Guarasino; Juan Carlos Villar o Enrique Santamarina o Páez; Alberto Cabral (a) "Pa-Fia"; Antonio Macías o Bartolomé Méndez; Nicolás Fontana o Bustos (a) "Cabeza"; Manuel Mosquera o Vázquez o Daniel de la Rosa; José Parodi o José César o Alberto Parodi o José (a) "Funseto"; Manuel Burgos o José Pérez o Raymundo Rivero; Miguel Florito o Adolfo Cuadrelli o Leopoldo Suárez (a) "Tartamudo"; Antonio Disalvo o Zacarías Mordelli; Alfredo Román o Nicolás San Pi o Antelli o Constante Clara o Miguel José o Camilo Santori; Luis Ferutti o Angel Bianchi o Piccieri o Pascual Ferrutti o Celestino Colombo o Pascual Bianchi o Ferrutti o Brandini o Marinelli o Luis Carlos Belacio o Luis Pella (a) "Celeste o Gordo"; Juan José Tarabussi o Francisco Deguessi o Sellessi o Degusi o Francisco José de Guessi o José María Gandoll; Juan Leiva o Luis Sanjunjo o Enrique Leiva o José Noveira (a) "El Tuerto o Galerita"; Héctor Eduardo Menbrillo o Nembrillo o Miguel Tuprigin o Juan Peralta (a) "Tito" y Miguel Castellaneta.

A todos ellos se les secuestró herramientas de fracción y armas diversas.

FUE DETENIDO UN ESTAFADOR

Los empleados de la Sección Capturas, de Investigaciones, procedieron en el día de hoy en las calles Gaona y Boyacá, a la detención del sujeto Aníbal Solís Otero, por estar acusado de estafa en perjuicio de Martín Quadri.

Este hecho ocurrió el 1o. de setiembre ppdo. y fué denunciado en la comisaría 27a.

El sujeto aludido en compañía de su hermano Oscar, actualmente detenido, se presentaron al domicilio del damnificado y después de insinuarle la conveniencia de subscribirse a un álbum biográfico, por este medio le estafaron en la suma de 100 pesos.

El detenido fué puesto a disposición del señor juez doctor Domínguez y registra antecedentes de haber sido procesado por un hecho análogo.

ROBO DE UN AUTOMOVIL

Fué encontrado más tarde en la vía pública, sin carburador

En el garage de la calle Arroyo 863 se presentó un individuo vestido de chauffeur, y aprovechando momentos en que el personal de la casa se hallaba entregado a sus tareas, extrajo un automóvil particular.

Momentos después, llegaba el chauffeur encargado del coche, y con la consiguiente sorpresa fué informado de que ya había sido entregado a otro individuo.

Constatado el robo, se hizo la denuncia del caso a las autoridades de la comisaría 15a., quienes, inmediatamente solicitaron por circular telegráfica el secuestro del automóvil.

Horas más tarde comunicaba la comisaría 11a. que en la calle Río de Janeiro entre Lerma y Argañaraz, había sido hallado abandonado el automóvil en cuestión.

El chauffeur constató que efectivamente era el automóvil substraído, pero le faltaba el carburador.

Se practican las diligencias del caso a fin de aprehender al audaz autor del robo.

Peritos mercantiles egresados este año de la Facultad de Ciencias Económicas

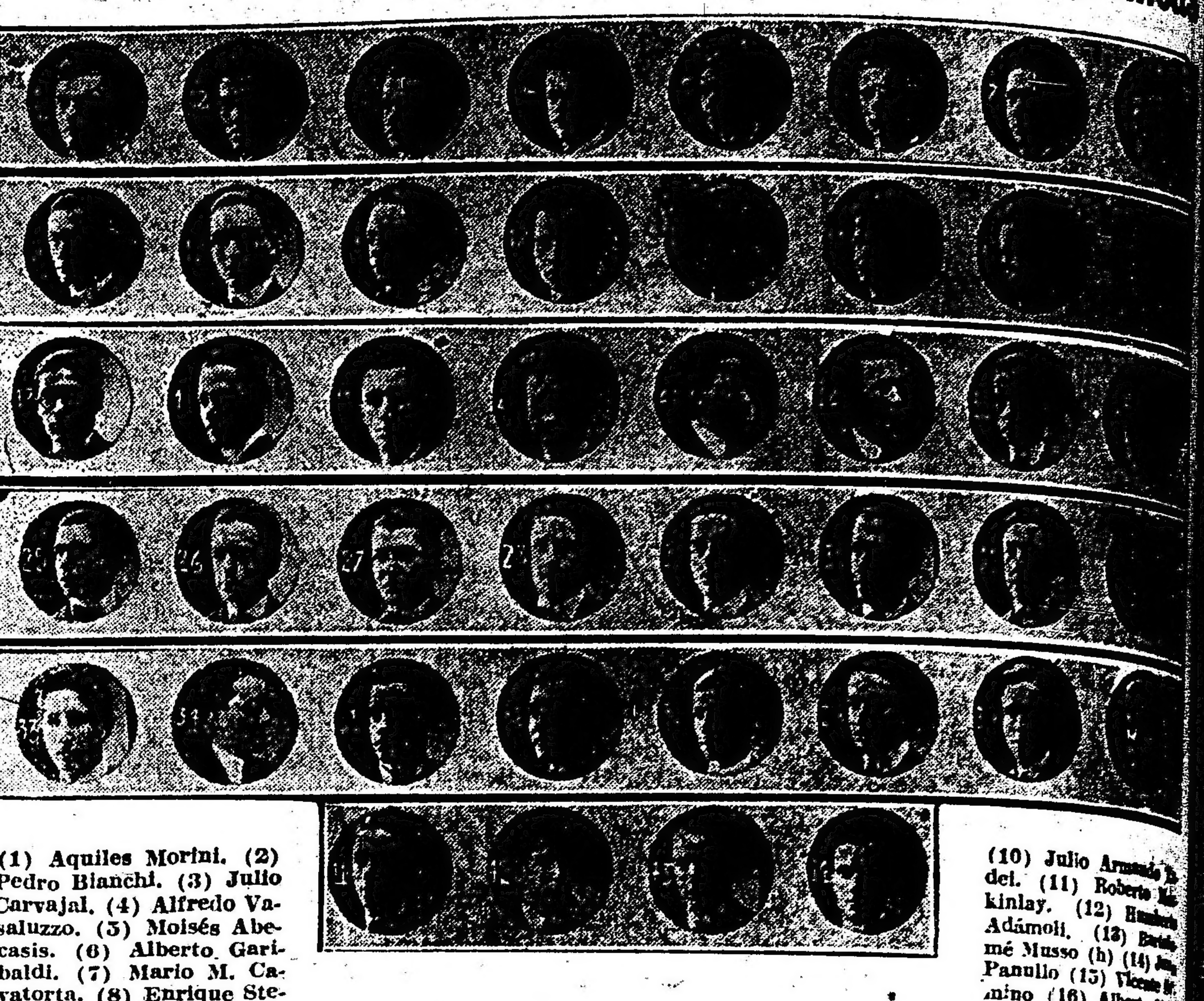

(1) Aquiles Morini. (2) Pedro Bianchi. (3) Julio Carvajal. (4) Alfredo Vasaluzzo. (5) Moisés Abecasis. (6) Alberto Garibaldi. (7) Mario M. Cavatorta. (8) Enrique Stella. (9) Juan C. Ayerza. (10) Julio Armando ... del. (11) Roberto Mackinlay. (12) Humberto Adámoli. (13) Bartolomé Musso (h) (14) Juan Panullo (15) Vicente ...mino (16) Alberto ...nasco (17) Atilio ... (18) Rodolfo Rocca. (19) Guillermo Paz. (20) Iván Marck Davel. (21) Guillermo Ryan. (22) Luis ...nech. (23) Sergio Le Fort Peña. (24) Jorge Polit. (25) Mario Fermín Simeone. (26) José Mármol. (27) Juan F. Jaimes. (28) Joaquín Goldaracena. (29) José Corenga. (30) Alberto Casaburi. (31) Manuel ...vero. (32) Juan Bautista Malvicino. (33) Humberto Griffo. (34) Claudio Starico. (35) Enrique ... (36) Eduardo Olmos. (37) Juan Da Torre. (38) Juan Abitante. (39) Rodolfo Tarelli. (40) Amadeo ...bruni. (41) José Cánepa. (42) Cayetano Landolfo Rossi. (43) Carlos Colósimo. (44) Miguel Carreras.

INSTRUCCION PUBLICA

COLEGIO NACIONAL MARIANO MORENO

Excursiones de estudio

El rectorado del Colegio Nacional Mariano Moreno ha dispuesto que los cursos de este año se clausuren con una serie de excursiones de estudio y visitas a diversos establecimientos industriales.

Cumpliendo esta resolución, los alumnos de segundo año (turno de la tarde), concurrieron ayer, acompañados por el profesor señor Jerónimo Bouquet, a la curtiembre y lavadero de lanas del señor Ernesto Chiquito, en Mataderos.

Contribuyen eficazmente a la organización de estos paseos, para los alumnos del turno de la mañana, el señor Roberto Vico Torra, y para los de la tarde, el señor Lucas Rosendi.

FIESTA DE BENEFICENCIA

En el teatro Florida (Galería Güemes) se realizará mañana a las 21 horas un festival artístico-literario, organizado por la Sociedad Cooperadora "Patricias Argentinas", a beneficio de las escuelas N.o 8 y 1 del Consejo Escolar XIII.

BIBLIOTECA CARLOS GUIDO SPANO Y ASOCIACION NACIONAL DE BOY SCOUTS. — FESTIVAL DE BENEFICIO.

El sábado próximo a las 15 y 30 horas se realizará en el local del Salón Atenas, Rivadavia 8199, un gran festival organizado por una comisión de ex alumnos de la Escuela No. 3 del Consejo Escolar 17, a total beneficio de la Biblioteca Escolar Carlos Guido Spano y Compañía General Arenales, de la Asociación Nacional de Boy Scouts.

He aquí el interesante programa que en dicho acto se desarrollará y cuyo éxito desde ya se descuenta:

Primera parte. — 1. El delantal de la China, coro; 2. Preludio Español, de Albéniz, piano por la niña María C. Pechieu; 3. La lechera coro; 4o. Biógrafo, 1a. parte de "Su majestad el príncipe mendigo".

Segunda parte. — 5. Declamación por el niño César Bertolotti; 6. Puccini, "Boheme", dúo por la señorita Lelia D'Agnillo y señor Hamlet D'Agnillo; 7. Pericón Nacional; 8. Biógrafo, 2a. parte de "Su majestad el príncipe mendigo".

Los coros serán dirigidos por la profesora, señora Esther B. de Corti.

ASOCIACION NACIONAL DE NORMALISTAS. — EXCURSION AL DELTA.

Bajo el patrocinio del círculo de fiestas de esta asociación y con objeto de celebrar la terminación del año escolar se realizará el 28 del corriente un paseo a las islas del Delta del Paraná, en el cual participarán las familias de los alumnos de las escuelas normales y miembros del magisterio.

Los maestros recientemente diplomados han sido especialmente invitados a esta excursión debiendo solicitarse los pasajes en la calle Dean Funes 1249; U. T. 1661 Mitre.

UNIVERSIDAD POPULAR DE LA BOCA

En esta institución de cultura se iniciará el lunes 20 del corriente a las 19.30, la prueba de examen final a que serán sometidos los alumnos regulares que cursan sus estudios en la Universidad.

Los examenes terminales, serán tomados por mesas examinadoras formada por tres profesores de asignaturas afines; de acuerdo al horario que a continuación se detalla. Estas pruebas serán orales y a los aprobados se les munirá de un certificado que acredite haber cursado en la Universidad Popular de la Boca el estudio correspondiente a las asignaturas es que ha demostrado suficiencia.

He aquí el horario de examen:

Lunes 20. — Hora 19.30 a 21.30, materia, inglés inferior (secciones todas), examinadores: Ramiro D. Azpeitía, Gonzalo Díaz, Rómulo Onorato; de 20.35 a 21.30, contabilidad superior, Sec. 1.a, Antonio M. Bozzola, Eduardo M. Raíces, J. Jascalevich; de 19.30 a 20.25, contabilidad inferior, sec. 2.a, Antonio M. Bózzola, Edardo M. Raíces, J. Jascalevich; de 19.30 a 20.25, castellano sección 1.a, Florián Oliver, J. Mieres, J. M López Alvarez; de 20.35 a 21.20, castellano, sección 2.a, Florián Oliver; J. Mierez; J. M. López; de 19 y 30 a 20.25, electricidad inferior, Pedro A. Fernández, Luis Alfieri; Sebastián Soler; de 20.35 a 21.30, electricidad superior, Pedro A. Fernández, Luis Alfieri, Sebastián Soler; de 19 y 30 a 20.25, dactilografía inferior, Alberto F. Casellas, Armando J. Sterchele; de 20.35 a 21.30, dactilografía superior, Alberto F. Casellas, Armando J. Sterchele.

Martes 21. — Hora 19.30 a 21.30, inglés superior sec. 2.a, Gonzalo Díaz Ramiro D. Azpeitía; Rómulo Onorato; de 19.30 a 20.25, aritmética ... mercial, sec. 1.a, Justo E. Mierez, E. López Alvarez; Antonio ... rrido; de 20.35 a 21.30, aritmética comercial sec. 2.a, Justo E. Mierez, J. M. López Alvarez, Antonio ... rrido; de 19.30 a 20.25, contabilidad inferior sec. 3.a, Eduardo M. Raíces, Antonio M. Bózzola; Sebastián Soler; de 20.35 a 21.30, contabilidad inferior sec. 4.a, Eduardo ... Raíces, Antonio M. Bózzola, Sebastián Soler; de 19.30 a 20.25, dactilografía inferior, Alberto F. Casellas, Armando J. Sterchele.

Miércoles 22. — Hora 19.30 a ... y 25, inglés superior, sec. ..., Ramiro Díaz Azpeitía, Gonzalo Díaz, Rómulo Onorato; de 19.30 a 20.25, mecánica agrícola, Marcelo Conti, ... Alfieri, Arturo Pimentel; 19.30 a 20.35, aritmética y geometría ... 1.a, J. M. López Alvarez, Justo E. Mierez, Sebastián Soler; de 20.35 a 21.30, aritmética y geometría ... 2.a, J. M. López Alvarez, Justo E. Mierez, Sebastián Soler; de 20.35 a 21.30, veterinaria, José ... Arturo Pimentel, Marcelo Conti; de 20.35 a 21.30, taquigrafía inferior, Rómulo Onorato, Francisco Bertorino, Antonio M. Bózzola; de 19.30 a 20.25, dactilografía, Alberto F. Casellas, Armando J. Sterchele.

Jueves 23. — Hora 19.30 a 21.30, dibujo lineal inferior sec. 1.a, Luis Alfieri, Marcelo Conti, Sebastián Soler; de 19.30 a 21.30, inglés perfeccionamiento, Gonzalo Díaz, Ramiro D. Azpeitía, Rómulo Onorato.

Viernes 25. — Hora 19.30 a ... ganadería, Jorge E. Durrieu, ... Serres, Arturo Pimentel; 20.35 a 21.30, apicultura, Vicente Molina, José R. Serre, Arturo Pimentel; 19.30 y 35 a 21.30, taquigrafía superior, Francisco Bertorino, Rómulo Onorato, Antonio M. Bózzola.

Lunes 27. — Hora 19.30 a 21.30, industria lechera, Arturo Pimentel, Vicente Molino, Eduardo Raíces; 19.30 a 21.30, dibujo lineal superior, Luis Alfieri, Sebastián Soler, J. M. López Alvarez; de 20.35 a 21.30, arboricultura, Eduardo Raíces, ... lo Conti, Jorge E. Durrieu.

Martes 28. — Hora 19.30 a 21.30, agricultura general y especial, Arturo Pimentel, Vicente Molina, Sebastián Soler; de 20.35 a 21.30, ...tura, Arturo Pimentel, Vicente ...lino, Sebastián Soler.

Un niño que enseguida de nacer dice "madre"

Lo que ocurrió a la señora ... del estado de Iowa

De la edición española de "La Prensa" de Nueva York, ... con pinza esta sensacional y ... da noticia que el lector podrá ... no creer o poner en duda, si le ...

"Noticias procedentes de ... City, estado de Iowa — dice ... lega — informan que un hijo ... cido en la madrugada del ... Mrs. Peter Zoutes, de dicha ... ción, pronunció la palabra "madre" tres veces seguidas, cinco ... después de haber venido al ... en el hospital Mercy.

La madre declaró ayer que ... nada tenía de misterioso.

—"Madre" fué la última ... que pronuncié al ser sujeta al ... sico — dijo — y fué la ... "madre", pronunciada por ... la que me hizo recobrar ... dos.

El Dr. J. E. Marek, que la ... en el difícil trance, corroboró ... mente sus declaraciones y ... las corroboran tres enfermeras ... hermana de la caridad.

El pequeño, que pesó al nacer ... te y media libras, repitió la ... esta mañana, pero la palabra ... nunciada con menos claridad.

El doctor Marek, comentando ... sensacional del caso, declara ... verdaderamente sobrenatural.

—El niño no pronunció ... nido al nacer — relató el ... tivo — pero tan pronto como ... ba de convencerme de que ... y comenzaba a ocuparme de ... dre, una voz cristalina, con ... xión en la segunda sílaba, ... la cuna del bebé, modulando ... labra "madre". La pronunciación ... más perfecta aun que la mía, ... la voz de un infante es más ... nida que la de un adulto. ... voz volvió a dejarse oír ... pronunciando la misma ... solamente era clara, sino ... ble en casi todo el hospital ... cante.

Las enfermeras, ... acontecido, afirman que ... como pudiera imaginarse ... de la voz de un ángel.

¿¿No se tratará de un ... triloquia, a cargo de algu... amiga de la señora de ... tes?

¡Vaya uno a saber!

Oportunas Ofertas

en artículos generales de alta calidad, para HOMBRES Y JOVENES

CANOTIER paja rustic, tipo liviano, cinta de seda, ala 6 1|2 centímetros, a . . . . $ 4.50

CANOTIER de paja rustic, tipo grueso color amarillo, guarnición extra, a . . . . $ 7.50

CAMISAS en ricas telas Vichy, colores unidos y rayados, de gran moda, pechera a tablas, puños dobles, con cuello igual $ 8.40

CAMISAS blancas, negligé, todas en sedalina pechera a tablas, con puños dobles esmeradamente confeccionadas . . . . $ 9.90

CAMISETAS en algodón retorcido, punto canabá, artículo de gran duración, ... $ 4.50

CAMISETAS, crepe de santé, de semi hilo, blancas, media manga. Medidas del 36 al 48 . . . $ 4.90

CALCETINES de algodon Franckfort, mercerizados, en negro, marrón y gris . . . . $ 0.95

CALCETINES imit. Morley, gran fantasía de colores y rayados, de gran duración. Artíc. inglés $ 1.95

ZAPATO en becerro de color obscuro, doble capellada, de gran moda, a . . . . $ 22.90

ZAPATO en potro charolado extra, horma muy elegante . . . . . . $ 19.90

MURO y Cia
BME MITRE-ESQ MAIPU

CREDITOS
acordamos a pagar en 10 MENSUALIDADES

La cultura pública en Bahía Blanca

Asociación Patriótica Mariano Moreno

La comisión directiva

Componen la comisión directiva: Presidente, Carlos Alberto Badell; vicepresidente, Juan E. Ballestero; secretario, David Garzón; prosecretario, Dionisio Brihuega; tesorero, Carlos F. García; protesorero, Atilio Cangila; vocales, Axer Kahr Laffaye, Pablo C. Ratti, Esteban Güelfi, Juan García Ventureyra.

En la primera fotografía se hallan, sentados, al centro, el presidente, Sr. Carlos Alberto Badell; a la izquierda, el secretario, Sr. David Garzón; a la derecha, el tesorero, Sr. Carlos F. García; de pie, los demás miembros.

Existe una comisión asesora, de señoritas, a la cual se refiere la segunda fotografía, y en ella están: sentadas, a la izquierda, Srta. Zulema L. Cornider, presidenta; a la derecha, Srta. María Esther Badell, secretaria; de pie, a la izquierda, Srta. Sara Badell; a la derecha, Srta. Raquel Cornider.

Es sorprendente el desarrollo de las actividades nobles del espíritu en la gran ciudad del Sur.

De emporio comercial va convirtiéndose, por equilibrio gradual de influencias múltiples, en un centro de cultura llamado a los destinos más airosos.

El hecho es una lisonjera demostración de la inquietud espiritual que se difunde y domina en los ambientes donde la densidad de la población hace más propicia esta promisora florescencia del pensamineto argentino.

Días pasados nos hicimos eco de la fiesta intelectual realizada en Bahía Blanca por la Asociación Patriótica Mariano Moreno, y en cuyo acto disertó sobre el prócer ilustre que da su nombre a la entidad, el doctor Manuel María Oliver, rector del Colegio Nacional Juan Martín de Pueyrredón, de esta Capital, expresamente invitado.

El prestigio que acompaña a esta asociación, fundada hace apenas seis meses por un núcleo de espíritus selectos, donde están representados al par que los representantes de sus organizaciones progresistas los miembros de los institutos de enseñanza, justifica las notas gráficas que realzan este breve comentario.

La comisión asesora de señoritas

NOTAS POLICIALES

Atentado contra un agente

TRES INDIVIDUOS LO AGREDIERON A BALAZOS AL RECIBIR ORDEN DE DETENCION

Se dieron a la fuga en automóvil

En jurisdicción de la comisaría de la sección 40a., se perpetró esta madrugada un audaz atentado contra el agente de dicha sección José Morga.

Se hallaba éste de facción en la esquina de las calles Aberdi y Lacarra, y se le acercó una señora para manifestarle que tres inidividuos la seguían desde una casa de comercio central, sin duda, con el propósito de hacerla víctima de un robo.

Momentos después pasaba por allí un automóvil, con los individuos en cuestión.

Al ser apercibidos por el agente les dió orden de detención, la que fué contestada con disparos de armas de fuego, los que, afortunamente no dieron en el blanco.

El vigilante hizo uso también de su revólver con el fin de intimidar a los prófugos, pero, éstos continuaron la fuga, imprimiendo gran velocidad al coche en que viajaban.

No fué posible detenerlos. Ni el número del vehículo ni sus características fueron notadas por el representante de la autoridad.

El juez doctor Benítez, fué notificado del suceso, interviniendo en el sumario que instruye la comisaría de la sección 40a.

Después de una accidentada persecución, fueron capturados dos ladrones

AMBOS HABIAN INTENTADO ASALTAR A UN ANCIANO

El agente de la comisaría 20a., Domingo Petrucelli, que estaba de facción en las calles Rioja y Cochabamba, fué sorprendido anoche por gritos en demanda de auxilio.

Rápidamente, el representante de la autoridad se apercibió de que un hombre anciano corría detrás de dos individuos, los que subieron a un automóvil de alquiler y se dieron a la fuga en él, imprimiendo gran velocidad al vehículo.

Con el fin de intimidar a los delincuentes, el agente Petrucelli hizo dos disparos de revólver al aire, pero aquéllos siguieron, no obstante, la fuga.

Mediante los toques de silbato reglamentarios, acudieron otros vigilantes, secundado al nombrado agente en la tarea de perseguir a los ladrones.

A las pocas cuadras, viéndose seriamente comprometidos por la constante persecución de los vigilantes, los ladrones detuvieron la marcha del vehículo y se entregaron sin resistencia a la policía.

Los delincuentes resultaron ser ladrones conocidos, llamados José Ramos y Raúl Bravo.

También fué detenido el chauffeur, un tal Perfecto Marcotte, que tiene tres entradas en la policía. Al exigírsele la presentación de su libreta, se constató que estaba llena de enmiendas y raspaduras, siendo cuadruplicada. Sometido a un apremiante interrogatorio, Marcotte concluyó por declarar su complicidad con los delincuentes.

La persona a quien trataron de asaltar los ladrones, ha desaparecido, razón por la cual no se pudo establecer si efectivamente resultó damnificada.

Declaran los detenidos que dicha persona se alarmó sin motivo, pero hay un cúmulo de pruebas contra tal afirmación, las que hacen imposible que los delincuentes eludan su manifiesta culpabilidad.

Señora arrollada por un automóvil

EL CHAUFFEUR SE DA A LA FUGA

En la intersección de las calles Pozos y Chile, la señora Mafalda de Gigente, que atravesaba la calzada, fué derribada por un automóvil causándole heridas de consideración en el brazo izquierdo.

El conductor del automóvil fugó al advertir el accidente causado.

La policía de la sección 6a. recogió a la víctima sin pérdida de tiempo, haciéndola atender en el hospital Ramos Mejía, y luego fué trasladada a su domicilio, calle Sarandí 661.

Se practican diligencias para aprehender al autor del accidente.

Denuncia de un estudiante de medicina

FUE AGREDIDO POR VARIOS COLEGAS

El practicante del hospital Ramos Mejía Marcos Malamud, se presentó a la comisaría de la sección 8a. haciendo denuncia que en el interior de dicho establecimiento, su igual Roberto Dellepiane Rawson, en compañía de otros practicantes, después de mofarse de él y dirigirle soeces insultos, lo agredieron a golpes de puño, lesionándolo en el pómulo izquierdo.

La policía ha tomado la correspondiente intervención, instruyendo el sumario de estilo.

DAÑOS CAUSADOS A UNA QUINTA DE VERDURA

Se presentó a la comisaría de la sección 45a. Fructuoso Carballo, denunciando que en la quinta de verdura y alfalfa que tiene instalada en las calles Arregui y San Nicolás, en la noche anterior penetraron animales de propiedad de Natalio Jisen, causándole destrozos en las sementeras, por valor de $ 300.

La seccional adoptó el correspondiente procedimiento.

ALREDEDOR DE UN HOMICIDIO Y ROBO PERPETRADO EN LA PROVINCIA

Detención de dos sujetos y secuestro de mercaderías

La Policía de Lima (provincia de Buenos Aires) se halla empeñada en esclarecer un homicidio y robo verificado en ese punto hace poco tiempo, y al efecto comisionó al oficial inspector don Domingo Soria y escribiente José Fonseca, que realizaran una serie de diligencias tendientes a conocer el paradero de algunos sujetos de pésimos antecedentes que se sindican como autores de ese hecho y se suponía debían conservar en su poder parte o todo el producto del robo.

Los referidos empleados cumpliendo órdenes de la superioridad se trasladaron a esta capital y solicitaron la cooperación de la Sección Robos y Hurtos, la que dispuso que el auxiliar don Domingo Santillán y empleado Herminio Fassio secundaran aquella misión.

Practicadas algunas diligencias se supo que en la casa Cucha Cucha 2731, se albergaban varios individuos que a estar a informes que poseían los funcionarios provinciales, pertenecían a la gavilla que había merodeado por Lima, efectuando toda clase de fechorías. Allanada esa finca, fueron detenidos los sujetos de malos antecedentes, Ramón Bilcha Vázquez o García (a) Gallego y Antonio Rodríguez o Juan Martínez o Romero, conocidos por peligrosos y con infinidad de delitos y contravenciones, por cuya razón se procedió a detenerlos.

En la habitación ocupada por aquellos se secuestró una cantidad considerable de ropas de tienda y otra índoles, que se creen producto del robo efectuado, como así también varias herramientas que acostumbraban a utilizar para delinquir.

Los detenidos con lo secuestrado fueron entregados a la policía requirente.

DETENCION DE DELINCUENTES

Durante la noche pasada, en una recorrida efectuada por diversas partes del Municipio, fueron detenidos los siguientes sujetos de malos antecedentes: José Vicente o José Giudice, Carlos Mariño o Marinac o Miriñaque o Mariñaque o Carlos Marignac; Alberto Jacobo Paliboy o García José o Gelone Ramón o Barico o Manuel Pérez o José González o Poliboy (a) "Chonch"; José Román o José Díaz; Antonio Poleta o Raymundo Villalba o Daniel Antonio Panella o Conatti o Miguel Camucusse o Daniel Carmona o Carmonet; Marcos Wieman o Wielman o Weiman; Juan Fernández o Mauricio Goldemberg o Estanislao Ceballos o Ernesto Pérez o José Fernández o Antonio González o Miguel Moraturo (a) "El Orejudo"; Emilio Cabo o Hacido Cabo o Cobo o Rogelio García Peña o Emilio Devalle o Antonio Alvarez o Juan Singracia o Raúl López o José García o González o Rogelio Valle o José Fernández; José González Sagada o José Rmérico González (a) "El Loco"; Máximo Barredo o Máximo (a) "Urraca"; Podro Perillo o Bosielli (a) "Loco"; Manuel Hermida o Antonio Fernández Vázquez o Antonio González o Abelino Fernández o Antonio Blanco o Camilo Hermida (a) "El Negro Cabrero o El Cubano"; Carlos Bonardi o Francisco o Juan Carlos o José Gutiérrez o Calí o Carlos Villar (a) "El Zorrito"; José González o Pérez o Manuel o Andrés González o Pérez o José González; Antonio Sosa o Francisco Serra o Olivares o José Fernández o Facundo Serra o Olivares o Félix Almada; José Rodríguez Romero o del Real o Juan López o Angel Gunenler; Antonio Gargulo o Gargelo o Juan Chan o Gayola o Antonio o Juan Risso o Galloso; Mercedes López o Micada Berón; Vicente Kofrano; Juan Mausalvo o Antonio Miranda; Rafael Guarinacio o Guarinacho o Enrique Guarinacio (a) "Socio o Zocco"; Jesús Corral; Domingo Guarasino; Juan Carlos Villar o Enrique Santamarina o Páez; Alberto Cabral (a) "Pa-Pia; Antonio Macías o Bartolomé Méndez; Nicolás Fontana o Bustos (a) "Cabeza"; Manuel Mosquera o Vázquez o Daniel de la Rosa; José Parodi o José César o Alberto Parodi o José (a) "Funsete"; Manuel Burgos o José Pérez o Raymundo Rivero; Miguel Florito o Adolfo Cuadrelli o Leopoldo Suárez (a) "Tartamudo"; Antonio Disalvo o Zacarías Mordelli; Alfredo Román o Nicolás San Pi o Antelli o Constante Clara o Miguel José o Camilo Santori; Luis Ferutti o Angel Bianchi o Piccieri o Pascual Ferrutti o Celestino Colombo o Pascual Bianchi o Ferrutti o Brandini o Marinelllo Luis Carlos Belacio o Luis Pella (a) "Celeste o Gordo"; Juan José Tarabussi o Francisco Deguessi o Sellessi o Degusi o Francisco José de Guessi o José María Gandoli; Juan Leiva o Luis Sanjunjo o Enrique Leiva o José Noveira (a) "El Tuerto o Galerita"; Héctor Eduardo Menbrillo o Nembrillo o Miguel Tuprigin o Juan Peralta (a) "Tito" y Miguel Castellaneta.

A todos ellos se les secuestró herramientas de fracción y armas diversas.

FUE DETENIDO UN ESTAFADOR

Los empleados de la Sección Capturas, de Investigaciones, procedieron en el día de hoy en las calles Gaona y Boyacá, a la detención del sujeto Aníbal Solís Otero, por estar acusado de estafa en perjuicio de Martín Quadri.

Este hecho ocurrió el 1o. de setiembre ppdo. y fué denunciado en la comisaría 27a.

El sujeto aludido en compañía de su hermano Oscar, actualmente detenido, se presentaron al domicilio del damnificado y después de insinuarle la conveniencia de subscribirse a un álbum biográfico, por este medio le estafaron en la suma de 100 pesos.

El detenido fué puesto a disposición del señor juez doctor Domínguez y registra antecedentes de haber sido procesado por un hecho análogo.

ROBO DE UN AUTOMOVIL

Fué encontrado más tarde en la vía pública, sin carburador

En el garage de la calle Arroyo 863 se presentó un individuo vestido de chauffeur, y aprovechando momentos en que el personal de la casa se hallaba entregado a sus tareas, extrajo un automóvil particular.

Momentos después, llegaba el chauffeur encargado del coche, y con la consiguiente sorpresa fué informado de que ya había sido entregado a otro individuo.

Constatado el robo, se hizo la denuncia del caso a las autoridades de la comisaría 15a., quienes, inmediatamente solicitaron por circular telegráfica el secuestro del automóvil.

Horas más tarde comunicaba la comisaría 11a. que en la calle Río de Janeiro entre Lerma y Argañaraz, había sido hallado abandonado el automóvil en cuestión.

El chauffeur constató que efectivamente era el automóvil substraído, pero le faltaba el carburador.

Se practican las diligencias del caso a fin de aprehender al audaz autor del robo.

Peritos mercantiles egresados este año de la Facultad de Ciencias Económicas

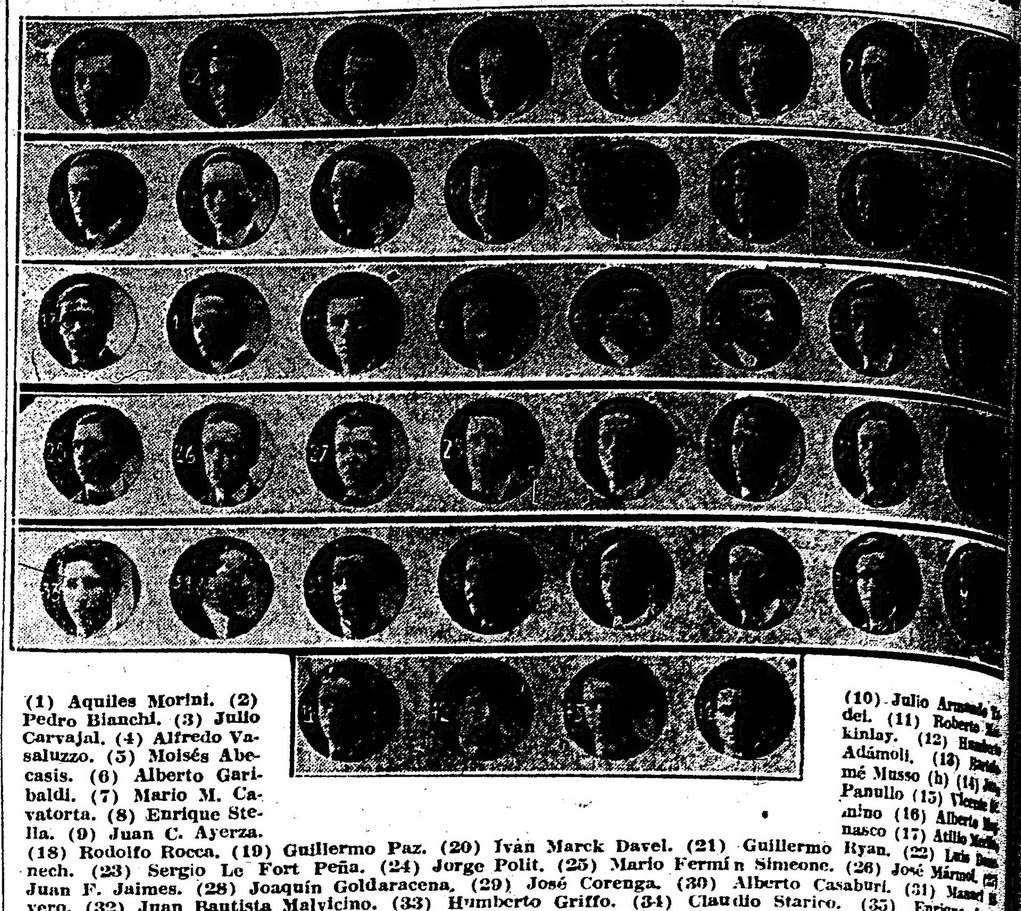

(1) Aquiles Morini. (2) Pedro Bianchi. (3) Julio Carvajal. (4) Alfredo Vasaluzzo. (5) Moisés Abecasis. (6) Alberto Garibaldi. (7) Mario M. Cavatorta. (8) Enrique Stella. (9) Juan C. Ayerza. (10) Julio Armando [illegible] del. (11) Roberto [illegible] kinlay. (12) [illegible] Adámoli. (13) [illegible] mé Musso (h) (14) [illegible] Panullo (15) Vicente [illegible] mino (16) Alberto [illegible] nasco (17) Atilio [illegible] (18) Rodolfo Rocca. (19) Guillermo Paz. (20) Iván Marck Davel. (21) Guillermo Ryan. (22) Luis [illegible] nech. (23) Sergio Le Fort Peña. (24) Jorge Polit. (25) Mario Fermín Simeone. (26) José Mármol. (27) Juan F. Jaimes. (28) Joaquín Goldaracena. (29) José Corenga. (30) Alberto Casaburi. (31) Manuel [illegible] vero. (32) Juan Bautista Malvicino. (33) Humberto Griffo. (34) Claudio Starico. (35) Enrique [illegible] (36) Eduardo Olmos. (37) Juan Da Torre. (38) Juan Abitante. (39) Rodolfo Tarelli. (40) Amadeo [illegible] bruni. (41) José Cánepa. (42) Cayetano Landolfo Rossi. (43) Carlos Colósimo. (44) Miguel Carrera.

INSTRUCCION PUBLICA

COLEGIO NACIONAL MARIANO MORENO

Excursiones de estudio

El rectorado del Colegio Nacional Mariano Moreno ha dispuesto que los cursos de este año se clausuren con una serie de excursiones de estudio y visitas a diversos establecimientos industriales.

Cumpliendo esta resolución, los alumnos de segundo año (turno de la tarde), concurrieron ayer, acompañados por el profesor señor Jerónimo Bouquet, a la curtiembre y lavadero de lanas del señor Ernesto Chiquite, en Mataderos.

Contribuyen eficazmente a la organización de estos paseos, para los alumnos del turno de la mañana, el señor Roberto Vico Torra, y para los de la tarde, el señor Lucas Rosendi.

FIESTA DE BENEFICENCIA

En el teatro Florida (Galería Güemes) se realizará mañana a las 21 horas un festival artístico-literario, organizado por la Sociedad Cooperadora "Patricias Argentinas", a beneficio de las escuelas N.o 8 y 1 del Consejo Escolar XIII.

BIBLIOTECA CARLOS GUIDO SPANO Y ASOCIACION NACIONAL DE BOY SCOUTS. — FESTIVAL DE BENEFICIO.

El sábado próximo a las 15 y 30 horas se realizará en el local del Salón Atenas, Rivadavia 8199, un gran festival organizado por una comisión de ex alumnos de la Escuela No. 3 del Consejo Escolar 17, a total beneficio de la Biblioteca Escolar Carlos Guido Spano y Compañía General Arenales, de la Asociación Nacional de Boy Scouts.

He aquí el interesante programa que en dicho acto se desarrollará y cuyo éxito desde ya se descuenta:

Primera parte. — 1. El delantal de la China, coro; 2. Preludio Español, de Albéniz, piano por la niña María C. Pechieu; 3. La lechera, coro; 4o. Biógrafo, 1a. parte de "Su majestad el príncipe mendigo"

Segunda parte. — 5. Declamación por el niño César Bertolotti; 6. Puccini, "Bohemo", dúo por la señorita Lelia D'Agnillo y señor Hamlet D'Agnillo; 7. Pericón Nacional; 8 Biógrafo, 2a. parte de "Su majestad el príncipe mendigo".

Los coros serán dirigidos por la profesora, señora Esther B. de Corti.

ASOCIACION NACIONAL DE NORMALISTAS. — EXCURSION AL DELTA.

Bajo el patrocinio del círculo de fiestas de esta asociación y con objeto de celebrar la terminación del año escolar se realizará el 28 del corriente un paseo a las islas del Delta del Paraná, en el cual participarán las familias de los alumnos de las escuelas normales y miembros del magisterio.

Los maestros recientemente diplomados han sido especialmente invitados a esta excursión debiendo solicitarse los pasajes en la calle Dean Funes 1249, U. T. 1661 Mitre.

UNIVERSIDAD POPULAR DE LA BOCA

En esta institución de cultura se iniciará el lunes 20 del corriente a las 19.30, la prueba de examen final a que serán sometidos los alumnos regulares que cursan sus estudios en la Universidad.

Los exámenes terminales, serán tomados por mesas examinadoras formada por tres profesores de asignaturas afines; de acuerdo al horario que a continuación se detalla. Estas pruebas serán orales y a los aprobados se les munirá de un certificado que acredite haber cursado en la Universidad Popular de la Boca el estudio correspondiente a las asignaturas en que ha demostrado suficiencia.

He aquí el horario de examen:

Lunes 20. — Hora 19.30 a 21.30, materia, inglés inferior (secciones todas), examinadores: Ramiro D. Azpeitia, Gonzalo Díaz, Rómulo Onorato; de 20.35 a 21.30, contabilidad superior, Sec. 1.a, Antonio M. Bozzola, Eduardo M. Raíces, J. Jascalevich; de 19.30 a 20.25, contabilidad inferior, sec. 2.a, Antonio M. Bózzola, Edardo M. Raíces, J. Jascalevich; de 19.30 a 20.25, castellano sección 1.a, Floriáni Oliveí, J. Mieres, J. M López Alvarez; de 20.35 a 21.30, castellano, sección 2.a, Floriáni Oliver; J. Mierez; J. M. López; de 19 y 30 a 20.25, electricidad inferior, Pedro A. Fernández, Luis Alfieri; Sebastián Soler; de 20.35 a 21.30, electicidad superior, Pedro A. Fernández, Luis Alfieri, Sebastián Soler; de 19 y 30 a 20.25, dactilografía inferior, Alberto F. Casellas, Armando J. Sterchele; de 20.35 a 21.30, dactilografía superior, Alberto F. Casellas, Armando J. Sterchele.

Martes 21. — Hora 19.30 a 21.30, inglés superior sec. 2.a, Gonzalo Díaz Ramiro D. Azpeitia; Rómulo Onorato; de 19.30 a 20.25, aritmética, mercial, sec. 1.a, Justo E. Mierez, E. López, Alvarez; Antonio [illegible] rrido; de 20.35 a 21.30, aritmé comercial sec. 2.a, Justo E. Mierez, J. M. López Alvarez, Antonio [illegible] rrido; de 19.30 a 20.25, contabilidad inferior sec. 2.a, Eduardo M. Raíces, Antonio M. Bózzola; Sebastián Soler; de 20.35 a 21.30, contabilidad inferior sec. 1.a, Eduardo M. Raíces, Antonio M. Bózzola, Sebastián Soler; de 19.30 a 20.25, dactilografía inferior, Alberto F. Casellas, Armando J. Sterchele.

Miércoles 22. — Hora 19.30 a 20.25, y 25, inglés superior, sec. 1.a, Ramiro Díaz Azpeitia, Gonzalo Díaz, Rómulo Osorato; de 19.30 a 20.25, mecánica agrícola, Marcelo Conti, Floriáni Alfieri, Arturo Pimentel; 19.30 a 20.25, aritmética y geometría sec. 1.a, J. M. López Alvarez, José L. Mierez, Sebastián Soler; de 20.35 a 21.30, aritmética y geometría sec. 2.a, J. M. López Alvarez; José L. Mierez, Sebastián Soler; de 20.35 a 21.30, veterinaria, José R. Serre, Arturo Pimentel, Marcelo Conti, de 20.35 a 21.30, taquigrafía inferior, Rómulo Onorato, Francisco Bertorino, Antonio M. Bózzola.

Lunes 27. — Hora 19.30 a 20.25, industria lechera, Arturo Pimentel, Vicente Molina, Eduardo Raíces; de 19.30 a 21.30, dibujo lineal superior, Luis Alfieri, Sebastián Soler; de 20.35 a 21.30, J. M. López Alvarez; de 20.35 a 21.30, arboricultura, Eduardo Raíces, Marcelo Conti; Jorge E. Darriet.

Martes 28. — Hora 19.30 a 20.25, agricultura general y especial, Arturo Pimentel, Vicente Molina, Sebastián Soler; de 20.35 a 21.30 veterinaria, Arturo Pimentel, Vicente Molina, Sebastián Soler.

Un niño que enseguida [illegible] hacer dice "[illegible]"

Lo que ocurrió a la señora [illegible] del estado de [illegible]

De la edición española de "La Prensa" de Nueva York, tomamos con pinza esta sensacional y extraordinaria noticia que el lector podrá creer o poner en duda, si le place.

"Noticias procedentes de [illegible] City, estado de Iowa — dice [illegible] llega — informan que un [illegible] ocurrido en la madrugada del sábado Mrs. Peter Zoutes, de dicha población, pronunció la palabra "madre" tres veces seguidas, cinco minutos después de haber venido al mundo en el Hospital Mercy.

La madre declaró ayer que de nada tenía de misterioso.

—"Madre" fué la última palabra que pronuncié al ser sujeta al [illegible] sico — dijo — y fué la primera "madre", pronunciada por mi hija la que me hizo recobrar mis sentidos.

El Dr. J. E. Marek, que la asistió en el difícil trance, corroboró plenamente sus declaraciones y [illegible] las corroboran tres enfermeras y [illegible] hermana de la caridad.

El pequeño, que pesó al nacer [illegible] te y media libras, repitió la [illegible] esta mañana, pero la palabra [illegible] nunciada con menos claridad.

El doctor Marek, comentando [illegible] sensacional del caso, declara que [illegible] verdaderamente sobrenatural.

—El niño no pronunció ningún [illegible] nido al nacer — relató el [illegible] tivo — pero tan pronto como [illegible] la de convencerme de que [illegible] y comenzaba a ocuparme de [illegible] dre, una voz cristalina, con [illegible] sión en la segunda sílaba, brotó [illegible] la cuna del bebé, modulando [illegible] labra "madre". La pronunciación [illegible] más perfecta aun que la más [illegible] la voz de un infante es más [illegible] nida que la de un adulto. La [illegible] voz volvió a dejarse oír [illegible] pronunciando la misma palabra [illegible] solamente era clara, sino [illegible] ble en casi todo el hospital [illegible] cante.

Las enfermeras, discutiendo [illegible] acontecido, afirman que [illegible] como pudiera imaginarse [illegible] de la voz de un ángel.

¿No se tratará de una [illegible] triloquía, a cargo de alguna [illegible] amiga de la señora de [illegible] tes?

¡Vaya uno a saber!

Oportunas Ofertas

en artículos generales de alta calidad, para HOMBRES Y JOVENES

CANOTIER paja rustic, tipo liviano, cinta de seda, ala 6 1|2 centímetros, a . . . . . $ **4.50**

CANOTIER de paja rustic, tipo grueso color amarillo, guarnición extra, a . . . . . $ **7.50**

CAMISAS en ricas telas Vichy, colores unidos y rayados, de gran moda, pechera a tablas, puños dobles, con cuello igual $ **8.40**

CAMISAS blancas, negligé, todas en sedalina pechera a tablas, con puños dobles esmeradamente confeccionadas . . . . . $ **9.90**

CAMISETAS en algodón retorcido, punto canabá, artículo de gran duración, ... $ **4.50**

CAMISETAS, crepe de santé, de semi hilo, blancas, media manga. Medidas del 36 al 48 . . . $ **4.90**

CALCETINES de algodon Franckfort, mercerizados, en negro, marrón y gris . . . . . $ **0.95**

CALCETINES imit. Morley, gran fantasía de colores y rayados, de gran duración. Artíc. inglés $ **1.95**

ZAPATO en becerro de color obscuro, doble capellada, de gran moda, a . . . . . $ **22.90**

ZAPATO en potro charolado extra, horma muy elegante . . . . . $ **19.90**

MURO Y Cía
BME. MITRE-ESQ. MAIPU

CREDITOS
acordamos a pagar en
10 MENSUALIDADES

Compañías Francesas de Navegación

Reconquista 433

...BRASIL, DAKAR, VIGO, EL HAVRE
...PARI" ..... el 1o. de diciembre
...BRASIL, LISBOA, VIGO, BURDEOS
...MARA" ..... el 8 de diciembre

Para BRASIL, DAKAR, EL HAVRE
...ROIX ..... el 25 de noviembre

...BRASIL DAKAR, LAS PALMAS, MARSELLA y GENOVA
..."ATSINA" ..... el 30 de noviembre
...NCIO" ..... el 10 de diciembre

Provincia de Buenos Aires

DE LA PLATA

Exposición de Avicultura y Anexos

La Asociación Cooperativa Criadores de Aves, Conejos y Abejas de la provincia de Buenos Aires, ha dirigido una expresiva nota al señor Cantilo agradeciéndole la cooperación del Gobierno, en la realización de la primera Exposición de Avicultura y Anexos, inaugurada con todo éxito el 15 de octubre último en la Escuela de Avicultura de esta ciudad.

Visita del boxeador Firpo al Gobernador

El boxeador Firpo, acompañado de algunos amigos, visitó ayer al gobernador, manteniendo con él una larga y animada conversación.

El señor Cantilo dijo al señor Firpo que prestará todo su apoyo a los espectáculos de boxeo que importen una demostración aleccionadora de la eficacia y nobleza del atrayente deporte.

El señor Firpo se manifestó interesado en propiciar un encuentro en La Plata.

Pago de haberes escolares

La Tesorería de la Dirección General de Escuelas ha girado ayer, los haberes por el mes de septiembre a los maestros de los siguientes distritos: Caseros, G. Lavalle, Ramallo, Rauch, Roque Pérez, Saavedra, Suipacha, Tapalqué, Tordillo, Tornquist, Vecino y Villarino.

Quedan detenidos por falta de rendición los de Pila y Rivadavia por septiembre.

Centenario del natalicio de Juan Francisco Seguí

Por el Ministerio de Gobierno se dictó el siguiente decreto:

Debiendo celebrarse el 16 del corriente el centenario del natalicio del Dr. Juan Francisco Seguí, eminente personalidad que por su destacada actuación como Convencional en las Constituyentes de 1853 y 1860 y como publicista ha contribuído a la organización política de la Nación, haciéndose acreedor a la consideración pública;

Por ello, el Poder Ejecutivo en acuerdo general de ministros, decreta:

Artículo 1o. —La bandera permanecerá izada el día 16 del corriente en todos los edificios públicos de la provincia.

Art. 2o. — Adherir a los actos que se celebran en la Capital Federal, en homenaje a la memoria del Dr. Juan Francisco Seguí.

Art. 3o. — Dirigir nota a la Comisión del Centenario de Juan Francisco Seguí, expresándole la adhesión del Gobierno de la Provincia de Buenos Aires al referido homenaje, con transcripción del presente decreto.

Art. 4o. — Comuníquese, etc.

Crédito Público

INCINERACION DE VALORES

La Junta de Crédito Público, previo recuento procedió a la incineración de los siguientes valores:

Deuda Interna Consolidada 5 0|0 1 serie la suma de $ 25.743.75; 5 0|0 2 serie por valor de $ 119.503; 6 0|0 1 serie por valor de pesos 107.846.25; 6 0|0 2 serie por valor de $279.424.50; 6 0|0 3 serie por valor de $ 138.597.00; Bonos de pavimentación la suma de pesos 11.151.25; Conversión de Obligaciones $ 156.718.25; Bonos edificación escolar $ 83.361.75; Construcción afirmados $ 62.392.20; Empréstito Interno de Conversión 2 1|2 0|0 serie A la suma de 91.320; serie B 2 1|2 0.0 $ 70.997.50 y de la serie C del 2 1|2 0|0 $ 86.150.00, arrojando un total de $ 1.474.222.50 y cupones de la deuda Externa del 3 1|2 0|0 1906 y 5 0|0 1915 la suma de 564.566.34.

Unión Cívica Radical

SUB COMITE RAUL OYHANARTE, SECCION 3a.

Hoy a las 21 horas se llevará a cabo en el local de este sub comité, calle 65-1 y 2 una conferencia política. Harán uso de la palabra los señores Luis Calderón, Saturnino Torres, Ibrahín Marcerbelli, Arturo Pedemonte y Juan Agesta.

En la casa de gobierno

Setenta alumnos del Colegio Nacional Juan Martín de Pueyrredón, de la capital federal, visitaron al gobernador.

El profesor doctor Leopoldo Bard pronunció algunas palabras de saludo y agradecimiento en nombre de los visitantes.

El gobernador manifestó todo el placer que le causaban estas visitas a la ciudad de La Plata, noble y bello exponente de la pujanza argentina, y muy particularmente de la provincia de Buenos Aires.

Agregó que las fomentaría en cuanto de él dependiera y dijo que se sentía satisfecho al comprobar las excelentes impresiones que la visita y cordial recepción de las autoridades había producido en los jóvenes estudiantes.

El gerente del Ferrocarril Oeste señor Lertora, hizo una larga visita al gobernador, tratando diferentes e interesantes tópicos ferroviarios.

Una comisión de damas de Bernal invitó al gobernador a concurrir a una velada literario-musical que se efectuará el sábado próximo en aquella localidad.

El señor Cantilo excusó su inasistencia en razón de compromisos ya contraídos con motivo de los festejos del aniversario de la fundación de La Plata.

El obispo auxiliar monseñor Copello, en nombre del obispo de La Plata, monseñor Alberti, quien se encuentra enfermo, significó al gobernador que había debido suspenderse la colocación de la piedra fundamental del Seminario Diocesano, anunciada para el domingo próximo.

Una numerosa delegación de obreros tranviarios, electricistas y gasistas, estuvo en el despacho del gobernador a solicitar la inclusión del asunto jubilación de empleados y obreros de empresas particulares en las sesiones extraordinarias de la legislatura.

Así lo prometió el primer magistrado.

Miembros de la comisión directiva del Círculo Oficiales de Mar de La Plata, invitaron al gobernador a concurrir a la fiesta social que con motivo del aniversario de la ciudad se efectuará el sábado próximo.

Vecinos de pergamino solicitaron del gobernador la inclusión del proyecto de empréstito local en las sesiones extraordinarias.

Así fué prometido.

Miembros representativos de la Compañía de Aguas Corrientes de Lanús y Avellaneda, departieron largamente sobre tarifas con el gobernador.

El director del Departamento de Trabajo, doctor Aineseder, informó al gobernador sobre la marcha de la importante repartición, insistiendo particularmente sobre la necesidad de aumentar los viáticos de los inspectores, los cuales deben trasladarse a largas distancias si han de cumplir eficazmente su cometido.

El doctor Aineseder significó que el movimiento de su repartición es cada vez más activo e importante, demostrándolo con casos interesantes.

El rector de la Universidad de Buenos Aires, invitó al gobernador a concurrir al acto público que se efectuará mañana jueves en la aula mayor del Colegio Nacional de la capital federal.

El intendente municipal de Esteban Echeverría invitó al señor Cantilo a presenciar la ceremonia de la inauguración de una placa en memoria del doctor Leandro N. Alem, la cual se efectuará el domingo próximo en la avenida que lleva su nombre.

En la imposibilidad de asistir al acto con motivo de los festejos del aniversario de La Plata, el gobernador designó su representante al señor Jacinto E. Calvo, oficial mayor de la gobernación.

La Asociación Argentina de Polo ha invitado al gobernador a presenciar el partido oficial de polo que se efectuará en Hurlingham el sábado 18 del corriente.

Por la circunstancia anteriormente expuesta, el gobernador ha declinado la invitación.

La acusación contra el juez del Azul, Dr. Bravo Almonacid

EL JURY DE MAGISTRADOS LE ABSUELVE DE CULPA Y CARGO

LA PLATA, noviembre 16. — A las 3 y 45 de esta madrugada el jury de magistrados dió por terminada su audiencia, dictando un veredicto absolutorio a favor del juez del Azul, doctor Pavo Almonacid.

Numerosa fué la concurrencia que hasta esas altas horas se encontraba en el recinto del Senado, que era donde se realizaba el acto, que presenció las numerosas incidencias del juicio.

Fué una tarea laborioso, pues además de haberse tenido que tomar declaración a más de sesenta testigos propuesto por las partes, tuvo que oírse la acusación que estuvo a cargo de los doctores Castro, Errecart, Carlos y José Leiva y la defensa del juez acusado, hecha por el doctor Enrique Rivarola.

De Pehuajó

Una fiesta campestre

PASSO (Pehuajó), noviembre 16. —Con motivo de las próximas elecciones comunales, se efectuó una reunión de correligionarios a objeto de elegir los candidatos a concejales por esta sección electoral.

Después de un almuerzo que se sirvió en la quinta del Sr. Falip, se procedió a la elección, resultando electos los Sres. Pedro Degiovanángelo, Celestino Sienrra (hijo) y Andrés Gazzoti, que serán propuestos a la convención central del partido.

Estuvieron presentes los miembros del comité central de Pehuajó, senador Martínez Sosa, Francisco Gostadi, Florencio Loyarte y Francisco Iturrieta (hijo).

Reina gran entusiasmo, descontándose el triunfo por abrumadora mayoría.

De San Antonio de Areco

Políticas

SAN ANTONIO DE ARECO, noviembre 16. — Ante una numerosa concurrencia se efectuó la reorganización del comité de la Unión Cívica Radical, de acuerdo con la autorización del comité de la provincia.

Siendo elegido presidente, por unanimidad de votos, el senador Gabino P. Tapia, y para vice 1o. Antonio Pazzaglia; vice 2o., el diputado Fernando Speroni; secretario general, Orlando Ouetgles; secretario, Julio Salvarredi; tesorero, Pascual Pellicciotta; protesorero, Juan Carlos Cortese; delegados a la convección seccional, Gabino P. Tapia, Antonio Pazzaglia, Fernando Speroni, Orlando Ouetgles, Juan Carlos Cortese y Manuel M. Azcitos; delegados al comité seccional, Juan B. Tapia y Pascual Pellicciotti y cuarenta vocales.

Fueron elegidos por unanimidad presidentes honorarios Dr. Hipólito Yrigoyen, diputado nacional Ricardo Pereyra Rozas y el Sr. Juan T. Duggan.

De Mercedes

Conflicto municipal de Pellegrini. — Elecciones municipales. — Enlace

MERCEDES, noviembre 16. — La Cámara Primera Departamental ha resuelto el conflicto municipal planteado por el intendente municipal de Pellegrini señor Francisco Osio, en contra del Concejo Deliberante de la localidad que le había suspendido en sus funciones.

El tribunal declara que el Concejo Deliberante carece de atribuciones para la suspensión del intendente, en virtud de las causales invocadas y ordena la inmediata reposición del intendente suspendido.

—El radicalismo local se prepara para concurrir a las elecciones municipales del día 26 del corriente mes, fecha para la que ha convocado el intendente municipal.

La lista radical formada por vecinos de arraigo y prestigio en la localidad ha causado la mejor impresión en el vecindario.

Se duda sin embargo que pueda verificarse las elecciones para la fecha a que han sido convocadas, debido a que hasta el momento no se tiene seguridad alguna si el padrón podrá estar impreso en forma para esa fecha.

—Contrajo enlace la señorita M. Aguirre con el señor Miguel Carrere.

De Magdalena

Ecos del banquete al doctor Rodríguez Jáuregui

La demostración de que se hizo objeto al hijo de este pueblo, doctor Antonio Rodríguez Jáuregui, por haber llegado a ser ministro del prestigioso gobierno del señor José Luis Cantilo, fué organizada por el intendente municipal don José D. Irigoyen y colaboró eficazmente su secretario señor Aníbal Milch.

A este homenaje, como se sabe, se adhirió el comité radical presidido por el señor Patricio Brena y el vecindario en general.

CRONICA DEPORTIVA

Concurso de palomas mensajeras

Para el concurso de palomas mensajeras que se efectuará en La Plata el domingo próximo, a las 10, se otorgarán los siguientes premios:

A la paloma que llegue primero: medalla "Gobernador de la Provincia" y 80 pesos moneda nacional.

A la paloma que llegue segunda: medalla "Intendente Municipal" y 70 pesos moneda nacional.

A la paloma que llegue tercera: medalla del Honorable Senado y 60 pesos moneda nacional.

A la paloma que llegue cuarta: medalla de la H. Cámara de Diputados y 50 pesos moneda nacional.

A las palomas que lleguen de quinta a décima, inclusive: 30 pesos moneda nacional cada una.

A las palomas que lleguen de 11a. a 20a. inclusive, quince pesos moneda nacional cada una.

A las palomas que lleguen de 21a. a 30a. inclusive, 10 pesos moneda nacional cada una.

A las que lleguen de 31 a 50 inclusive, 5 pesos moneda nacional.

Bs. Aires Lawn Tennis Club

En las canchas que el Buenos Aires Lawn Tennis Club posee en la estación Golf, se jugarán mañana y domingo próximos los siguientes partidos de tennis:

Sábado, a las 14: A. L. Jacobs y E. Brown v. A. Caimi Garmendia y J. A. García, H. Cattaruzza v. A. Cádiz, H. Colvill Jones v. A. Dumas, Coca Escalada y A. R. Dodds v. A. M. Mihura y R. Mihura, A. N. Guy v. M. A. Paz, F. Charlesworth v. A. R. Nicolini y E. Arrieta v. E. Deyheralde; a las 15.45: M. A. Paz y J. Micoud v. L. Jacobs y A. R. Dodds, C. Bollini Shaw y W. McHarry v. A. Caimi Garmendia y J. A. García, S. Balparda y F. Rojas v. O. del Valle y Deyherabide, ganador de A. N. Guy v. M. A. Paz v. ganador de F. Charlesworth v. Nicolisi, ganadora de J. I. Lagos y E. Rosés v. ganadora de D. Castro v. Arias; ganadoras de I. Romero y L. Capdepont v. Silgueira y Dumas v. J. Lagos y C. Wegner.

Domingo, a las 8.20: E. Arrieta v. R. Kuhlenschmidt; a las 9.15: A. Cádiz v. A. Dumas, S. Balparda v. A. González Venzano, Rosa Urquiza y C. Zemborain v. Felisa Fitte y A. Caimi Garmendia; a las 15.45: Ruth O'Farrel y F. Pereda v. ganador de Rosa Urquiza y C. Zemborain v. Felisa Fitto y A. Caimi Garmendia, Josefina Lagos y J. M. Paz v. Damasia Castro y L. Jabobs, D. de Urquiza Frías v. José Mograne, Julieta Ezcurra y Lilly Moss v. María T. Dumas y C. Escalada, final; L. F. Rigolleau v. ganador de A. Cádiz v. H. Cattaruzza, ganadores de R. y A. Mihura v. ganadores de Lagos y Madero.

Continuó disputándose ayer el campeonato de polo del ejército

Es las canchas del Palomar continuó ayer el campeonato de polo del ejército, disputándose tres encuentros.

En el primero se midieron los equipos representativos del 11 y 2 de caballería, los que estaban así constituídos:

11 de caballería: teniente coronel Román S. Galán, teniestes 1os. Tomás M. Rojas y Orlando Ferreyra y teniente Luis Golpe.

2 de caballería: capitanes Rómulo Betnaza y Mario J. Godoy y tenientes Roberto I. López y Emilio Correa Morales.

El cuadro del 11 de caballería se adjudicó un fácil triunfo, pues venció a su contrario por 12 goals contra 4.

Después se midieron los cuadros de la escuela de caballería y 5a. brigada de caballería, los que formaron así:

Escuela de Caballería: mayor Samuel A. Casares, capitán Ricardo D. López Jordán y tenientes 1ros. Julio A. Aguirre y Ricardo Schweizer.

5a. brigada de caballería: capitán Pedro Grani, teniente 1o. Horacio Arredondo y tenientes Juan C. Ricau y Arturo Saavedra.

El partido, que resultó muy bonito e interesante, terminó con el triunfo del equipo de la Escuela de Caballería por 9 tantos contra 2.

Por último hicieron su entrada a la cancha los equipos del 9 de caballería y 1 de artillería.

Los cuadros formaron de la siguiente manera:

1 de artillería: capitán Enrique Padilla, tenientes 1os. Justo J. Galarreea y Ernesto Sylvester y teniente Antonio Carosella.

9 de caballería: teniente 1o. Alfredo Sonnenkalb, teniente Jorge N. Ferreyra y subtenientes Julio N. Dentone y Romualdo J. Aráoz.

Se adjudicó el triunfo el equipo del 1 de caballería por 12 goals contra 0 de sus contrarios.

Club Náutico San Isidro

El sábado próximo, a las 17.30, tendrá lugar en el local social recientemente instalado en el pueblo, calle Ituzaingo 36, una fiesta organizada por la comisión directiva en honor de los socios y sus familias.

Con ella quedarán inauguradas las fiestas sociales que tanto éxito tuvieran en años anteriores.

Dicho local ha sido instalado con toda clase de comodidades, funcionando un servicio permanente de restaurant, bar y te. Existen salones de fiesta, de lectura, billares, bar, y un departamento especial para señoras y señoritas socias del club.

Hay además cancha de tennis y de los jardines y terraza que dan frente a la plaza de San Isidro se tiene la hermosa vista del río.

Estas fiestas se repetirán periódicamente.

También tendrá lugar el domingo la inauguración de la temporada de regatas de yachts, para las cuales se han inscripto un gran número de embarcacioses.

Concurso municipal de gimnasia en grandes aparatos y levantamiento de pesas

La Intendencia Municipal ha resuelto iniciar el día domingo 19 del corriente, a las 9, en el campo de deportes que el Club de Gimnasia y Esgrima posee en Palermo, el concurso municipal de gimnasia en grandes aparatos y levantamientos de pesas, que organiza la Dirección General de Plazas de Ejercicios Físicos.

La dirección General de Plazas de Ejercicios Físicos, en el deseo de que estas manifestaciones de cultura física adquieran la importancia que realmente corresponde, ha conseguido de parte de las autoridades del Club de Gimnasia y Esgrima que el público tenga libre acceso a las tribunas.

Hasta la fecha se han inscripto en estos concursos los aficionados siguientes:

Gimnasia en grandes aparatos. — Primera categoría: Federico Ruckli Agustín R. Muguerza, Max Witte, HugoFeregutti, Enrique J. Ferreira, Ricardo Gesto, Manuel J. Ferreira, del Club de Gimnasia y Esgrima; Rodolfo Willarter, Kruc Kockrits, del Neuer Deutcher Turnverein; Hans Thunig, ex Alumnos Colegio Germania.

Segunda categoría: Oscar Montorun, Juan M. Iturralde, Luis G. Ulibarrie, Arturo R. von Mueffeu, Alejandro Unsain, Enrique R. Rosenthal, Heraclio Ruival, Raúl Rojo, H. Sarmiento, Evergisto de Vergara, B. Vázquez Acebal, Francisco Viaña, José Uranga Imaz, Sijonel A. de Olano, Ernesto Mario Pareja, Gustavo Revol, Juan Carlos Canelini, Miguel Fernández, Gelasio F. Chaves, Ricardo Ortiz, Martín Rafael Calró, R. Brizuela, Alfredo Astudillo, Carlos R. Quiroga, Aníbal Solari, Ricardo Giménez, Antonio Linari, Mario Villagrán, Juan Moscarda, Enrique Indacochea, José M. Guerrero, Carlos M. Giñazú, Juan C. Baldovino, I. F. Miñones, del Colegio Militar; Pedro Núñez, Manuel Egaña, Boris Stern, Aníbal Sosa Escalada, Julio B. Blanco, Edgardo Labarriere, Horacio Cucullú, del Club de Gimnasia y Esgrima; Samuel Gaaycochea, Julio Velázquez, Ignacio José, Lucio Castillo, Carlos Parodi, de la Escuela de Mecánicos; Arthur Schenel, L. Frenkard, Federico Balzer, Rodolfo Schnidt, Carlos Schinidt, del Neuer Deustcher Turnverein; Fermín Pardo, Edgardo Blanchard (hijo), José Ingrata, Carlos Favesio, del Sport Club General Urquiza; Rodolfo Hensel, Juan Pablo Funoll, Benito P. Figueira, del Gimnasia y Esgrima (Rosario); Alfredo Pianta, Máximo Gersbach, Pablo A. Baetig, de la Sociedad Suiza de Gimnasia; Guillermo Pucci, del Club Atlético Apolo; Alfredo Ravenna, del Sport Club Palermo; Roberto Holecek, del Turn Abteiling Dock Sur; Juan Baeseler, Max Schinidt, del Trun Abteiling Dock Sur; E. von Arregger, ex Alumnos Colegio Germania; Virgilio Hipino, de la Dirección General de Plazas de Ejercicios Físicos.

Levantamiento de pesas: Eugenio de K. Pelletán, Jorge Haeberli, Angel Rovere, Raúl Bergara, Emilio Rinderspacher, Carlos Bergara, Miguel Lagleyze, César T. Gottuzo, Pedro Hausemer, Juan J. Imaz, Pedro Núñez, Manuel J. Ferreiro, José M. González Pardo, del Club de Gimnasia y Esgrima; Luis Nemerovsky, del Club F. C. O.; León Hitta, Alfredo Pianta, Máximo Gersbach, José Blanqué, Samuel Willimier, Enrique D. Parera, de la Sociedad Suiza de Gimnasia; Oscar Funes, Samuel Guaaycochea, José María Arroyo, H. Cáceres, Miguel Buglio, de a Escuela de Mecánicos; Roberto Holecek, José Kruck, del Turn Abteiling Dock Sur; Geremías O'Connos, del Colegio Int. de Olivos; Edgard Blanchard, del Sport Club General Urquiza; H. Thunig, del ex Alumnos Colegio Germania; Fernando Di Stéfano, Carlos Ozores, Norman R. Jolliffe, de la D. G. de Plazas de Ejercicios Físicos.

Federación comercial de Football

RESOLUCIONES ADOPTADAS EN LA SESION EXTRAORDINARIA

Con asistencia de los consejeros titulares señores Ramos, Aldacour, Cobos, Mollard, Martínez y Aramendía y bajo la presidencia del señor Etchegoyen, se reunió el consejo directivo de esta Federación Comercial, adoptando las siguientes resoluciones:

Comisión universitaria de deportes. — Nota de agradecimiento con motivo de la enviada por esta federación, a raíz del buen comportamiento observado por sus representantes en el match que jugaron contra esta entidad por el Campeonato Interligas.

Se toma buena nota y se pasa al archivo.

Informe comisión, asunto match Casa Peroni F. C. v. Sace A. C. — Se resuelve, teniendo en cuenta que el comportamiento seguido por el C. A. Peroni, no perjudica la chance de ningún club del Concurso Estímulo, enviar el informe, directamente al archivo.

Junta seccional de tercera división Sobre C. A. Bolsa de Cereales. — De acuerdo con el artículo 56 del reglamento general, se resuelve eliminar del concurso Copa Campeonato, al Club Bolsa de Cereales, por no presentarse a disputar los partidos que por fixture debió jugar en diversas fechas.

C. A. Vasena. — Sobre fecha para match final del concurso estímulo. Se accede al pedido de este club debido a que este consejo no había fijado aun fecha para la realización del encuentro final del concurso de referencia.

Junta seccional, única sábados. — Asunto match Casa Iturrat v. Colombatti y Cía. Ltda. Se resuelve manifestar a ambos clubs que este C. D. ha visto con sumo desagrado la actitud asumida al suspender de mutuo acuerdo el partido que debieron jugar el 28 de octubre ppdo.

Por consiguiente se resuelve llamar seriamente la atención por el temperamento adoptado, haciéndole notar a los clubs Casa Iturrat y Colombatti y Cía. Ltda., que solo el consejo directivo puede, (artículo 45 del reglamento general), suspender un partido, y que este cuerpo espera sabrán dar fiel interpretación a los estatutos y reglamento general de esta Federación Comercial de Football.

Campeonato de pelota del Club F. C. Oeste

En las canchas del Club Atlético F. C. Oeste, se jugarán el sábado y domingo próximos, por el campeonato interno de pelota, los encuentros siguientes:

Sábado, a las 15.30, J. Montana y M. Mayochi v. A. Grimaux y A. Vera; J. Elía y A. F. Lizzi v. E. Beatrice y F. Ante; a las 16, P. Oillateguerre y L. Nemerovsky v. J. Pernigotti y J. Macchi, J. R. López y G. Marquis v. C. A. Guarella y R. Languasco; a las 16.30, J. J. Peyrón y E. Goñi v. L. M. Blanch y A. Almagro, y a las 16.45, A. Yetman y A. Poucato v. P. A. Ratti y N. Rodríguez.

Domingo, a las 9, R. Legeren y F. R. Legeren v. J. Cinqualbre y A. Chittaroni y D. C. Reilly y O. Luratti v. E. Echenagucia y E. Bejarano.

Club de Gimnasia y Esgrima

Hoy a las 18.30, se jugará en la cancha que este club posee en su local central, el siguiente partido de pelota a sare:

Vicente del Río y Pablo Labat v. Ricardo Curutchet y Pedro Olhagaray.

Festival del Flores Boxing Club

En el local del Boxing Club de Flores, calle General Artigas 1031, se realizará el domingo próximo a las 16.30, un festival de boxeo, realizándose los siguientes encuentros entre aficionados:

José Alfano contra Raúl de Fontenelle, peso mínimo; Enrique Caro contra Gerardo Harris, peso medio mediano; Juan J. Cascallares contra Néstor Herrera, peso pluma, y Pedro C. Perissé contra Obdulio Bagú.

Terminó ayer el concurso interclubs de esgrima

En la sala de armas del Jockey Club, se realizó ayer ante numerosa concurrencia de aficionados, la última sesión del concurso interclubs de esgrima.

En la prueba de ayer se midieron los equipos representativos del Círculo Militar y del Jockey Club, los que estaban así constituidos:

Círculo Militar: tenientes primeros Devoto Acosta, Navarro y Peluffo, y el teniente Raúl Solá.

Jockey Club: doctor César Viale, Rodríguez Villegas, doctor A. Pons Lezica y R. Battilana.

Actuaron de jurado los señores: Héctor Ramos Mejía, presidente; coronel José E. Rodríguez, capitán B. Biedma, Francisco Bollini y maestro Nedo Nadi, vocales; maestro E. Echeri, secretario y maestro A. Luchetti, subsecretario.

Una vez terminados los asaltos, el jurado declaró vencedor al equipo del Círculo Militar por 12 victorias, contra 3 del equipo del Jockey Club.

Con este triunfo el Círculo Militar se adjudica en propiedad definitiva la copa que se disputaba, por haberla ganado tres veces consecutivas.

La clasificación final del concurso interclubs de esgrima en la categoría de sable es la que damos a continuación: 1o., Círculo Militar, con 4 puntos; 2o., Club del Progreso, 2 puntos, y 3o., Jockey Club, 0.

Centro Laurak-Bat

Esta institución ha organizado un concurso interno de pelota a sare y paleta el cual dará principio el próximo viernes 17 del corriente a las 21 horas, con las parejas siguientes.

Sara, 3a. categoría: Antonio Leal y Dionisio Viniegra contra Víctor de Asplazu y Félix de Amorrortu.

Sare, 2a. categoría: Donato Goñi y Jacinto C. de Altuna contra Roman Perurena y Francisco Marquínez.

Oficial: Victoriano de Artadi y Vicente del Río contra Julián de Amundarain y Rodríguez Egaña.

Temperley L. Tennis Club

Correspondientes al torneo interno del Temperley Lawn Tennis Club, se jugaron el sábado y domingo próximo en las canchas del mismo, los partidos siguientes:

Sábado, a las 15: J. C. Foley v. R. González.

Domingo, a las 9: P. Fiorito v. J. Moliné, Srta. P. Caballer y A. Moliné v. Srta M. Mary y J. Foley y Srta. E. Duyos y A. Manceau v. señora y señor M. Machiavello; a las 14.30: Srta. D. Pampillo y C. Giudice v. Srta A. Ackerman y J. Darquier, Srta. M Etchart y H. Estévez v. Srta. C. Estévez y A. Baliña y Srta. E. Gilardoni y J. Cardo v. Srta. M. C. Tufró y E. Limousin; a las 15.30: final single handicap, J. C. Foley v. E. Machiavello, y a las 16.30: final doble, handicap, E. y C. Tarello v E. Ghetti y L. Saavedra.

Nueva comisión directiva

En la última asamblea realizada por los socios del Club Atlético Argentino, se eligió la nueva comisión directiva para el período 1922-1923, la que ha quedado así formada:

Presidente José Barreiro Ortiz; vicepresidente, Mauricio Freili; secretario, Felipe Cocuzza, prosecretario, Francisco García, secretario de deportes, Guido A. Gentile; tesorero, Luis José Polini; protesorero, Jorge Ferreyra; vocales: Arturo Sicardi; Oscar Otero, Ovidio A. Bruni, Victorio Arcieri, Salvador Pellice.

Concurso individual de tiro entre los componentes de los equipos que intervinieron en el campeonato del ejército y armada.

Mañana a las 8 horas, se llevará a cabo en el Stand que el Tiro Federal Argentino posee en Palermo, un concurso individual entre los cinco mejores tiradores de cada equipo, de las siete unidades que han tomado parte en el campeonato del ejército y la armada últimamente realizado.

La iniciación del mismo se debe al señor vicepresidente de la institución, don Víctor Bigand, quien dona con tal fin todos los premios, consistentes en 7 medallas de oro y plata.

Torneo de lawn tennis

El sábado y domingo próximo se jugarán en las canchas del Villamil Athletic Club, por el torneo interno de tennis, los siguientes partidos:

Sábado: a las 15.30, final dobles de damas: Sras. W. Lister y E. Cokcroft v. Srtas. E. y B. López Galán; semifinal individual de caballeros: W. Armstrong v. E. Morandi, y semifinal dobles de cabaleros: T. L. Atkins y E. McBeth v. J. T. Gentini y B. Domingorena.

Domingo: a las 9, semifinal dobles mixtos: Srta. M. Johnston y F. H. Kelly v. Srta. M. E. López y C. W. McMillan; a las 10, final individual de caballeros: A. Ennis v. ganador de W. Armstrong v. E. Morandi; a las 11, final dobles mixtos: Srta. B. Smith y E McBeth v. ganadores de Srta. M Johnston y F. H. Kelly v. Srta. M. E. López y C. W. McMillan; a las 14.30 final individual de damas: Srta. E. López Galán v. Srta. B. Smith, y final dobles de caballeros: C. W. McMillan y B. Guinea v. ganadores de J. T. Gentini y B. Domingorena v. T. L. Atkins y E. McBeth; y a las 16.30, distribución de premios

Doctor Héctor R. Baudon

ABOGADO

Pasaje Güemes — Escritorios 410 y 411 U. T. 6900 (Avenida)
Estudio en La Plata calle 7 No. 775 U T. 2351
Particular: Calle 46 No. 825—U. T. 641

Espectáculos de La Plata

TEATROS

COLISEO PODESTA. — Compañía Podestá Hnos. — Tarde: Como las flores. Noche: Alma mater, El knock out del campeón.

ARGENTINO—Noviembre 19, noche: Gran concierto a beneficio del Círculo de Periodistas de la Provincia.

CINEMATOGRAFOS

PARIS—Tarde y noche: La senda de hierro, La malla invisible, El culpable acusador, Una novia enjaulada.

IDEAL.—Tarde y noche: La recluSa, La tragedia de Polichinela, Medias de seda. Noche solamente: conferencia por Gemma Feruggio.

A nuestros lectores en general

Sus asuntos administrativos en general en la provincia de Buenos Aires, encárguelos a los señores

E. CARASSALE SONS y Cía.
Comisiones y consignaciones
Representaciones en general
ANGEL PIROSANTO
Estudio de arquitectura, planos proyectos y dirección de obras.
U. T. 2351 — Calle 7 No. 775
LA PLATA

GRATIS
Prospecto con 2000 casas en venta.
Cía. Nacional de Tierras
LAVALLE 1161

Dr. Fernández Castro

ENFERMEDADES DE LOS OJOS
ANTEOJOS

Jefe del servicio de oftalmología del Hospital "Juan A. Fernández"
Consultas: de 2 a 4. DEFENSA 69

DIA DEL EMPLEADO
17 DE NOVIEMBRE

La creación del Día del Empleado, es un acto de justicia y de equidad. Desde el Gerente hasta el mas humilde ordenanza deben disfrutar de su beneficio, por que todos son piezas de la gran máquina que se llama

CASA ESCASANY

Como el total del beneficio de las ventas se destina al personal, nuestros favorecedores son los encargados de que el producto sea cuantioso. Por consiguiente, son ellos los que tienen la palabra.

CASA ESCASANY
JOYERIA Y RELOJERIA
CASA CENTRAL: PERU ESQ RIVADAVIA • Buenos Aires •
SUCURSALES: [illegible]

ARTE - TEATROS - CINEMATOGRAFIA

"Alí Babá" en el Apolo

Nuestros autores, si no por su originalidad se distinguen por una superproducción de altos rendimientos económicos. Ivo Pelay lleva estrenados este año muchos actos. No nos detengamos a especificar cuántos. Ayer agregó uno más a la larga serie estrenando en el Apolo "Alí Babá o los cuarenta ladrones", una teatralización del conocido cuento de "Las mil y una noches".

Con una serie de decorados exóticos, una serie de trajes pérsicos y la musa festiva del señor Pelay, siempre dispuesta al chiste y un archivo musical para echar mano de él, ya están los materiales necesarios para el caso.

El señor Pelay agita todo esto en la redoma de su cerebro y ya tenemos la obra, con todas las características de ese teatro hecho para cumplir una exigencia ritual.

El señor Pelay es un versificador proficuo. Amontona estrofas y siempre sale airoso pues cuando la musa falla ahí está el ripio que en teatro resulta un chiste y sino la glosa subalterna de las cosas ajenas.

Y para hacer más proteiformes los recursos en la breve hora de espectáculo que alcanza el cuento se ha recurrido hasta al cinematógrafo que llena una parte de la obra.

El público recibió "Alí Babá" sin muchas muestras de aprobación, pues resulta una cosa bastante ingénua.

De los intérpretes cabe mencionar a César Ratti sobre cuya labor de protagonista descansa casi toda la obra.

La presentación muy cuidada.

Beneficio en la Comedia

Celebra hoy su función de beneficio en la Comedia el actor cómico Miguel Lamas, de larga actuación en nuestros escenarios.

Con tal motivo se estrenará en la sección vermouth la obra grotesca de Carlos Arniches "Es mi hombre" en que intervendrá en forma destacada el beneficiado.

En el espectáculo nocturno se repite esta obra y se representará también "Las corsarias" interviniendo la bailarina Nati la Bilbainita.

Opereta española

Mañana viernes hará su presentación en el Avenida la nueva compañía de opereta española estrenando una versión de "La condena bailarina", de Stolz.

Con esta opereta se presentarán la tiple cantante Adriana Soler y el barítono José Vela.

La empresa ha contratado a la tiple cómica Lola Arellanod que llegará posiblemente mañana de Montevideo y hará su presentación de inmediato.

"El pecado de los hombres"

En el Smart se estrenará mañana una comedia en 3 actos de los señores Marcelo Peyret y Manuel L. Nogueira, de la cual damos a continuación una escena del primer acto:

Raúl — Bueno, dejemos a los calaveras y hablemos de usted. Por qué recordar a esos tipos pálidos que nunca ven al sol, teniendo una mujercita tan bella, tan interesante como usted por delante?

Chola — Yo soy tan insignificante que no habría tema de conversación.

Raúl — Su modestia la torna más bella, más exquisita.

Chola — Es usted un profesional del piropo. Los produce en tal abundancia que olvidándose con quién habla, los derrocha hasta conmigo.

Raúl — Con usted?

Chola — Sí... conmigo, con la institutriz de su hermanita... a quien le está prohibido oirlos.

Raúl — Ya ve: si hubiera sabido que el levantarme a estas horas, fantásticamente matinales, no me serviría más que para recibir un reto, me quedo en cama.

Chola — No, si no lo reto; le digo la verdad.

Raúl — La verdad?

Chola (triste) — Sí, la verdad. Aquí yo no soy una mujer; soy una cosa... una empleada.

Raúl — Chola...

Chola — No... si lo digo sin amargura; al contrario: estoy contenta que así sea... Por eso le he pedido que no lo olvide. Yo soy la institutriz, la institutriz de su hermanita... nada más.

Raúl — ¡Oh Chola! Hace mal en hablar así. Usted, aquí y en cualquier parte es una mujercita deliciosa, una adorable criatura.

Chola — Raúl!

Raúl — Y es algo más... algo más grande, más respetable aun: es una santa. Por eso, Chola, yo que no sé hablar en serio de nada, yo que nada respeto, delante suyo me encuentro como cohibido, como avergonzado de mi inutilidad.

Chola — No diga eso, Raúl. Es injusto para con usted mismo.

Raúl — No; si yo me conozco de memoria y sé lo que valgo... es decir lo que no valgo. Es un convencimiento obtenido después de entrar usted a esta casa. Cuando la veo tan tesonera, tan trabajadora, tan seria, sacrificando su juventud por los suyos, olvidándose que es hermosa y que la vida podría serle menos dura si se despreocupara de sus deberes... entonces... yo... yo... que soy un hombre, que soy fuerte, y que no valgo para nada, me parece sentir la necesidad de hacer algo, de cambiar de vida, de trabajar, qué se yo que... pero me siento menos malo; y es que cerca suyo, Chola, con su ejemplo, todos nos vamos sintiendo mejores, más buenos...

Chola (conmovida) — No Raúl; es que usted es bueno.

Raúl — Yo?

Chola — Sí, usted. Nada más que no se conoce, y que no creyéndose capaz de algo mejor, sigue una senda equivocada. Los amigos, quién sabe qué factores lo van empujando, aun en contra de su bondad, por un camino del que debiera huir.

Raúl — Quizás tenga usted razón. Pero me ha faltado siempre quien me lo diga, como me lo dice usted, sin acritud, maternalmente. Si yo hubiera tenido a mi madre, quizás sería un hombre útil; pero estoy solo, Chola, siempre he estado solo...

Chola — ¿Y su padre y sus hermanas?

Raúl — Mi padre... bah! Nunca me ha tomado en serio; nunca ha sabido ser mi amigo. A nosotros los hijos nos está vedado ser los jueces de nuestros padres; si no fuera por ello yo le hubiera pedido un poco de amistad, en vez de una severidad que ya dejó de ser eficaz. En cuanto a mis hrmanas... Mecha, su discípula, es una chiquilla, y Sara... pero a qué hablar de Sara?

Chola — Es muy buena.

Raúl — Sí, pero es incapaz de comprenderme. Es demasiado egoista para preocuparse de los otros. Antes de su noviazgo, llenaba su vida coleccionando retratos de los héroes del cine. Desde que se ha comprometido con ese idiota de Angel, se ha contagiado del entusiasmo deportivo del novio, y solo piensa en patadas, trompadas, carreras... Ah! si yo tuviera una hermanita como usted, Chola, buena, cariñosa, inteligente...

Chola — Por favor, Raúl!

Raúl — Sí, tiene razón; a qué hablar de esas cosas? Es una tontería entristecerse. Voy a decirle un chiste, Chola...

Mañana en el Nacional

Carca quema los últimos cartuchos de su feliz temporada del año en el Nacional.

El simpático empresario-director ha resuelto que mañana viernes se estrene "La rosa de hierro", que firma Vicente Martínez Cuitiño. Dado los prestigios del autor no es aventurado predecir un éxito franco que clausure en forma digna la temporada del popular teatro.

El debut y estreno de mañana en el Teatro Liceo

Conforme a lo que se ha venido anunciando, mañana viernes hará su presentación en el teatro Liceo, la compañía argentina de teatro selecto que dirigen los conocidos autores González Castillo y Mertens y a cuyo frente aparece el correcto primer actor Adolfo A. Fuentes, uno de nuestros intérpretes estudiosos y probos que jamás ha prestado su nombre para combinaciones desprovistas de arraigo artístico.

Se trata de una temporada tramada sobre bases sólidas, desprovista de toda especulación utilitaria y con miras esencialmente espirituales de dignificación escénica.

Son propósitos claramente enunciados por los organizadores: "El arte por el arte y el teatro por el teatro, como fin de belleza".

El nombre de los directores artísticos es una garantía del cumplimiento de ello y la dirección de escena confiada a la pericia y celo de Adolfo Fuentes da también seguridades en cuanto a la forma en que se presentarán los espectáculos y se interpretarán las obras.

Tendremos, pues, en verano una verdadera temporada teatral de obras selectas que bien puede ser que al final arroje un balance que supere a los tantos meses de temporadas oficiales hechos con halagos al mal gusto, salvo honrosas y raras excepciones.

El debut de esta compañía se realizará con el estreno de la alta comedia "La zarza ardiendo", que firman González Castillo y Mertens.

Ensayos

Ayer empezaron a ensayar en el Smart las huestes del nuevo conjunto veraniego Casnell-Lliri-Mansilla, que en breve ocuparán dicha sala.

La muchachada está muy entusiasmada confiándose en que harán unos meses excelentes. Que así sea.

Estreno en el Argentino

Recordamos que esta noche el popular Parravicini cambia de cartel estrenando un vodevil de Bertal y Maubon, adaptado por Mario Bernard, con el título de "Parra y su pibe".

El reparto es coom sigue:

Juana, señora Lea Conti; Susana, señorita María E. Lerena; Inés, señorita Ida Delmas; Pantera, señorita Livia aZpata; María, señorita Jacinta Diana; Mercedes, señorita Rosa Soriano; Mujer 1a., señorita Juana Montoya; Mujer 2a., señorita Manuela Padrón; Ernesto Parra, señor Florencio Parravicini; Baldomero, señor Antonio Podestá; Carminatti, señor Adolfo Meyer; Luciano, señor Italo Vitale; Ladrón 1o., señor Felipe Dudán; Ladrón 2o., señor Víctor Eiras; Transeunte 1o., señor Felipe Dudán; Transeunte 2o., señor Víctor Eiras.

Ultimas de "Un hogar"

Hoy habrá en el Smart dos funciones, tarde y noche, representándose en ambas la pieza de Eirbelbaum "Un hogar" que mañana viernes cede el cartel al estreno de "El pecado de los hombres", comedia en tres actos que firman Peyret y Nogueira.

"Pavo real"

Esta obra del poeta Marquina ha sido estrenada ayer, según nos informa el telégrafo, por la compañía Martínez Sierra, que está actuando en Madrid.

Entre los comentarios que ha provocado ese estreno deben citarse los que se refieren a la forma en que esa producción ha sido puesta en escena, refutándose a ese respecto que lo ha sido en la forma mejor y más brillante de la temporada.

El éxito dispensado por el público a "Pavo real", fué enorme.

Una cifra honrosa

Con una última representación a efectuarse hoy en la función vespertina en el Marconi alcanzará a la honrosa cifra de las 150 la sentimental pieza de José J. Berrutti "Alma doliente".

Cabe consignar como un hecho auspicioso el éxito de esta obra que expresa elocuentemente que es posible triunfar en el teatro sin recurrir a los recursos subalternos ni las grotescas caricaturas de personajes extranjeros.

El triunfo de "Alma doliente" al cual está íntimamente vinculado el nombre de Bianca Podestá, su insuperable intérprete, es una buena nota de arte dentro de la temporada teatral del año, tan huérfana en obras de enjundia en cuanto se refiere a la producción original. Y este acierto, inmejorado en el género durante el año, bien puede ser el gérmen de una reacción saludablemente beneficiosa para el teatro autóctono que tanto deseamos y esperamos los que concebimos un teatro fuera de todo mercantilismo.

"Las Rosas"

Comedia argentina del doctor Cruz Ocampo

En la próxima semana la compañía Olona que actúa en el teatro Victoria estrenará una comedia dramática, de asunto mundano en tres actos, debida al conocido escritor doctor Juan Cruz Ocampo.

Ayer su autor, en una lectura ante un núcleo de hombres de letras, obtuvo una significativa aprobación por su bello trabajo. La compañía Olona, empezará inmediatamente los ensayos, para estar en condiciones de ponerla en escena en la fecha indicada.

Cinematografía

George Arliss reaparecerá en "Pasión dominante"

La semana entrante George Arliss reaparecerá en la nueva producción que lanza Artistas Unidos, titulada "Pasión dominante".

La figura de este astro de la escena muda norteamericana es bastante conocida.

Hace años se impuso como un actor de fuerza en la Paramount Pictures de donde se separó para formar un conjunto de excelentes intérpretes consiguiendo su objeto después de ardua selección.

Artistas Unidos de Norte América tomó sus producciones con entusiasmo siendo elocuente la intensa propaganda que realizó para imponer las obras de Arliss.

"Disraeli" fué la primera que hizo para los Cuatro Grandes que es como se llama la United Artists formada por Griffith, Mary Pickford, Douglas Fairbanks y Carlitos Chaplin.

La segunda es "Pasión dominante" que se estrenará a mediados de la semana próxima.

George Arliss tiene un rol simpático donde demuestra que la riqueza y el ocio no hacen la felicidad. Ella se encuentra en el trabajo honrado. "Pasión dominante" es un film altamente moral.

Otro gran éxito de la célebre editora Paramount

En arte, el mayor trabajo es de que no se vean las huellas de las manos del artista, en que las cosas estén presentadas con tal naturalidad que parezcan que surgen espontáneamente. En este sentido, "No hay que decirlo todo" es uno de los films más interesantes que se hayan estrenado en la presente temporada.

Todo ocurre en "No hay que decirlo todo" como en la vida misma; hay momentos en que el espectador se olvida de que está ante la pantalla. El arte de la dirección de este film no está en inventar escenas de rebuscado efecto a costa de la verdad, sino en la elección de los detalles sintéticos y sugerentes y en su coordinación lógica.

Ese es el arte más difícil que requiere una película. Cualquier director es capaz, si le dan dinero a granel, de hacer grandes construcciones, de poner en escena miles y miles de comparsas para deslumbrar al público.

Precisamente, a los norteamericanos se les ha echado en cara su puerilidad. Se ha dicho que no presentan caracteres, que no tienen un verdadero sentido artístico del cinematógrafo, que lo que hacen es gastar millones y millones, y que esa es la razón del éxito de su industria.

La Paramount, la célebre editora norteamericana, que se ha acreditado no solo por su poderío industrial, tal vez el más grande del mundo, ni tan solo por que sus elencos se integran con los nombres más famosos de artistas, sino por su extraordinario espíritu de innovación, la Paramount, decíamos, es la que ha venido marcando nuevos rumbos a la cinematografía. Con películas como "Los enredos de Anatolio", "La cautiva del caudillo moro", "El instante supremo", "Experiencia", por no citar más que algunas de las principales estrenadas por Max Glucksmann en el curso de la corriente temporada, se ha visto que hasta los menores papeles estaban encarnados por artistas conocidos, para asegurar así una buena interpretación de conjunto; se han visto escenarios lujosos pero no vanamente ostentosos y desproporcionados al tema, y, por último, la cosa más esencial, se ha visto una finura y un buen gusto inusitado dentro de la grandiosidad de la presentación, en fin: son films con alma, no escenarios pomposos y vacuos.

"No hay que decirlo todo" es uno de esos films de la Paramount, y nuestro público tendrá ocasión de comprobarlo el día de su estreno, que se realizará el 23 del corriente, en los salones Grand Splendid, Palace, Capitol y Teatro General Belgrano.

"Amor sagrado y profano"

Esta maravillosa película Paramount, cuyo estreno se realizará en los salones Grand Splendid y Palace Theatre y en cuya interpretación se distinguen de manera notabilísima la excelente actriz Elsie Ferguson y el actor Conrad Nagel, ha sido adaptada a la pantalla de una difundida novel del conocido escritor Arnold Bennet, cuyos principales episodios damos a continuación:

Carlota Peel vive en un ambiente chato, obscuro y sin luz, al lado de una tía sin ideales que valora más la ignorancia. Carlota languidece en el gris de los días sin emociones. Languidece y se aburre soberanamente. El cansancio llega un día. Con el cansacio llega los anhelos de escapar a la realidad de plomo que pesa sobre ella y le aplasta. ¿Qué hacer?

—Los libros — —parece decirle un espíritu familiar — suelen ser consejeros prudentes y sinceros amigos.

Y desde entonces, entrégase a la lectura con pasión. Sus lecturas son obras serias. Ella anota las impresiones que le producen los libros que lee. Y aprende mucho alcanza amplia y provechosa cultura.

Al cumplir los 21 años, Carlota Peel hubo de acompañar a su buena tía a un concierto. Tocaba aquella noche el célebre pianista Emilio Díaz, el mejor intérprete del maestro Chopin. Una indisposición repentina de la tía de Carlota, obliga a ésta a invitar a una señora amiga pra que la acompañe al concierto. Esa señora no puede complacerla y Carlota decidida a no perder el concierto, engaña a la tía y concurre sola.

Mareada por la magia de las notas que el pianista hace volar del sonoro instrumento, producese un singular encanto, una real sugestión mutua entre el ejecutante y la oyente... Díaz ha comprendido que en aquella joven absorta hay un alma bella y de gran sensibilidad, y el pianista toca pensando en ella, como si el auditorio no existiera, como si para ella sola tocara las dulces sonatas del gran lírico polaco.

A la salida se produce el encuentro fatal.

¿aFtal?... ¿Por qué?...

Cuando el hombre y la mujer sienten una atracción mutua y sus almas, en un momento vibran unidas y el amor las funda, las ilumia, las abraza...

. . . . . .

El tiempo ha pasado veloz. Carlota Peel es ahora ua gran artista, una literata, la más célebre novelista de Inglaterra.

Un editor, Frank Ispenlove, se enamora de Carlota. No es feliz en su matrimonio y siéntese apasionado por la mujer célebre.

Carlota no quiere ser causa de una desgracia. Presiente la tragedia. Parte a Francia. Ispenlove la sigue. La esposa del editor supone la traición del esposo y se suicida.

Ispenlove, al saber la noticia del suicidio de la esposa mátase delante de Carlota.

La novelista siéntese profundamente afetada por este drama, en el cual ha actuado a pesar suyo.

En París bisca ella ambientes sombríos para sus futuras novelas.

Ella escribirá una novela, una obra maestra, suprema, en la época cercana.

En sus correrías halla al pianista Díaz, aquel enamorado de la música y del ajenjo, el eterno bohemio... pero no como lo conociera, sino transformado por el veneno del alcohol en un cenvido, en un ex hombre. Siete que se dspierte en ella una piedad sin límites, quizá aquel amor de una noche revive, despierta en su corazón.

Mil esfuerzos empeñó por levantar al caído, por despertar en él anhelo de gloria curarlo, hacerlo ascender otra vez al trono de la fama... el caído se resistía. Había trabajado mucho en su temperamento el alcohol maldito.

Pero el amor y la piedad de una mujer vencen siempre. Al fin ella triunfa y restituye al arte al maravilloso artista. Y él triunfa plenamente. El pianista vuelve a ser el hombre afortunado para ella cual son todos los halagos y preferencias de la sociedad.

Una princesa invita al pianista a una fiesta. Tal honor hace que olvide por un moento el artista que debe a Carlota, a la abnegable mujer, esta gloria, estos triunfos.

Siente ella en el alma el desvío de él... pero, al fin, el artista comprende...

Un abrazo... un beso ardiente... y el amor une los corazones y por siempre estarán unidas sus almas...

Una entrevista con Clara Kimball Young

El "Garson Studio" está situado cabe la vía de Glendale y es en el camino el edificio más notable por su arquitectura, de una purísima semejanza con las nobles mansiones españolas de Texas y California.

Llego con algún retraso a la previa cita. Me anuncio, y a los pocos minutos viene a mi la señorita Carret, indicándome que la señora Clara Kimball Young me espera en su camerino. La señorita Garret es la secretaria particular de la artista, que llevada de su amabilidad, ofrece guiar mis pasos. La señorita Garret hace mi presentación, y mientras la actriz me entrega su mano, que beso, me reprocha afectuosa:

—Ya había perdido, por hoy, la esperanza de verle.

—Perdón, señora, ruego. Perdí el camino y a eso obedece mi retraso.

—Sale la señorita Garret. Es Clara Kimball Young tan señorial y bella, que me abruma. Sin poderlo evitar, me aturdo; olvido las frases de cajón y guardo silencio, temeroso de no ser discreto.

El camarín de la artista es de suntuosidad principesca; revela en todo exquisitez y orden.

Ella rompe al fin la embarazosa situación:

—¿Sabe usted si gustan mis películas a los públicos españoles e hispanoamericanos?

—Estoy seguro, señora. Constantemente recibo cartas de mis lectores, donde me ruegan ansiosamente que les hable de usted.

—Es un dato que le agradezco. Yo siempre estoy interesada en complacer especialmente a ese público, por el que siento gran cariño y respeto.

—Puede usted estar segura de que la comprendemos y admiramos.

—¿Sabe usted de alguna historia "española" que yo pudiera interpretar?

—Consultaré entre las que conozco y espero que quedará usted satisfecha.

—Yo quisiera algo muy dramático, muy pasional, pero que los personajes no fueran los ya vulgarizados de la cigarrera y el torero. Quisiera un tema de la alta sociedad. Me han ponderado mucho al señor Jacinto Benavente, ¿le conoce, usted?

—Personalmente, no; pero sí todas sus obras.

—¿Y...?

—Es, para mí, el más genial de los dramaturgos españoles, y tal vez en su vasta labor yo encuentre lo que a usted conviene

—Agradezco anticipadamente el interés que se tome usted en este asunto. También me han hablado de una comedia que se titula "Canción de cuna", de un señor Martínez Sierra. Me contaron el argumento y me gustó muchísimo, muy poético, pero es poco el tema para una película de gran metraje.

—Conozco la obra y pienso como usted.

—Actualmente estoy leyendo un libro muy regocijado, también español, que se titula "El sombrero de tres picos", de Alarcón. Es maravilloso y llevarlo al cine sería de un magnífico resultado. Lástima que no encaje en mis facultades.

—El señor Marshall Neilan se interesa en el mismo libro. Tal me aseguró hace poco.

—¡Oh, bajo su dirección resultará una cosa espléndida!

En este punto suena el teléfono, oculto bajo las faldas de una dama Pompadour. La artista pide mi venia y acude al reclamo; oigo su voz que implora cinco minutos para dedicármelos, pero yo, temeroso de causar la más pequeña molestia, opto por despedirme. Ella me acompaña hasta la puerta del estudio, donde una vez más beso su mano efusivamente.

De peón a millonario

El argumento de esta película Goldwyn es de Rupert Hughes y ha sido dirigido por E. Mason Hopper, figurando entre los intérpretes Darell Foss, Grace Pike, Dewitt C. Jennings y Hardee Kirkland, además de Hom Moore y elen Chadwick, que interpretan los principales papeles.

Terence Gilluley (Tom Moore) es un muchacho alegre y optimista a pesar de ganarse la vida cavando zanjas o haciendo de peón. Cuando momento de descanso tiene en la construcción de un rascacielos, le dedica a tocar una armónica.

Filena Mortimer (Helen Chadwick), la hermosa hija del contratista, oye la música y manda averiguar el porqué de esa alegría, pues no cree que nadie pueda estar feliz de que su padre ha rehusado comprarle un automóvil.

Filena le pide a Terence que le venda la armónica y la transacción se lleva a cabo por la modesta suma de un dólar.

El constructor Mortimer va a la bancarrota y el edificio pasa a manos de Carswell. Terence consigue progresar poco a poco hasta llegar a superintendente del edificio. A medida que la posición económica de Terence va aumentando, el cariño se ilustra y aprende a conducirse socialmente.

Al cabo de algún tiempo se transforma en un fuerte constructor, instala sus oficinas propias. A raíz de un aviso suyo pidiendo una dactilógrafa se presenta como postulante Filena Mortimer, con quien finalmente se casa.

Esta síntesis es una escueta exposición de la línea general del argumento, el cual está matizado con multitud de graciosos incidentes que no tienen el interés del film, en que se destacan los dos artistas citados.

"El Imperio de los Imperios"

Gira la acción de esta película Programa Rialto que la Sociedad General estrenará mañana en los cines Esmeralda, Callao y Gaumont.

May Mc Avoy, hermosa artista de la Paramount

CERVEZA
PILSEN
(Marca BIECHERT)
En botellas o en chopp
Es siempre la mejor

Champagne
George Goulet
REIMS
Es el preferido en las cortes de Inglaterra, España y Holanda.
Introductores: Peters Hermanos
San Juan 2/100 - Buenos Aires

GRATIS Médicos oculistas GRATIS
Sistema "SUVA"
SI QUIERE Vd. CONSERVAR SU VISTA compre sus anteojos en el INSTITUTO OPTICO OCULISTICO "SUVA", que es el primero y único en Buenos Aires que ofrece a Vd. el examen de su vista y receta GRATIS, prescripta legalmente por Médicos Oculistas en consultorios particulares. — Consultas de mañana y tarde.— Precio con derecho al examen médico y receta GRATIS:

Modelo No. 1 — LENTES "SUBLIME" NOVEDAD
Lentes Sublime, oro 14 kilates, a . . . $ 15.-
Lentes Sublime, oro reforzado . . . $ 10.-
Lentes Sublime, de plata Suvá . . . $ 5.-

Modelo No. 5 — ANTEOJOS CAREY o imitación jaspeados
Anteojos Carey, redondos, a . . . . $ 23.-
Anteojos Carey, ovalado, a . . . . $ 20.-
Anteojos imitación, redondo y oval, a $ 11.-

Modelo No. 3 — LENTES DE CAREY o imitación jaspeados
Lentes Carey, resorte oro . . . $ 20.-
Lentes Carey, resorte acero . . . $ 16.-
Lentes imitación Carey, resorte acero, a $ 6.— y . . $ 8.-

NOTA: Garantizamos que todos los artículos que ofrecemos son de la mejor fabricación y calidad. — Además TODAS las recetas son preparadas con cristales de primera calidad y BUJES DE SEGURIDAD patentados, para evitar que se rompan.
EXCLUSIVIDAD DEL INSTITUTO OPTICO OCULISTICO
SUVÁ — 350 — FLORIDA — 350 — SUVÁ
La casa cierra los sábados a las 12.30 — No confundir el número — Los pedidos del interior se despachan en el día

CACHEUTA
En Cacheuta son rarísimos los días sin SOL, el clima es sumamente seco y la temperatura MAS BENIGNA en INVIERNO que la de BUENOS AIRES
El BALNEARIO TERMAL está dotado de todo confort y permanece abierto todo el año
PRECIOS REDUCIDOS
Para mayores informes dirigirse:
TERMAS DE CACHEUTA
VICTORIA 673 — Buenos Aires

"LA EPOCA"

Teatros y Variedades, véase el "Carnet del Viajero" de 1a. página

EMPIRE THEATRE—Corrientes y Maipú. — Hoy, última función de despedida de la troupe Esmé Davis, nuevo programa. — Mañana el gran debuto: Evan Stachino, famosa estrella mejicana, procedente del teatro Lara de Madrid, canciones internacionales y típicas mejicanas. Hoy, dos films notables: El sentido de la muerte y La isla del deseo, por varias estrellas. La troupe Esmé Davis actúa a las 18.30 y 23.10.
En breve, dos debuts.

GRAND SPLENDID THEATRE — Santa Fe 1860. — Hoy jueves, gran matinée de moda infantil a las 16, programa interesante: La gran sorpresa, Carlitos en Día de placer, La huella del fantasma (8o. y 9o. episodios), El gran triunfo de golo por los argentinos, Cuidando a la hermana Menora, Mico Mañas, Chupitegui en la cárcel; a las 18.30 (sección Splendid), estreno: El príncipe sin miedo. Noche, función de beneficio.

PALACE THEATRE — Corrientes 757.— Hoy: a las 15 y 15.30: Vistas cómicas especiales para los niños y actualidades mundiales; a las 16.20 y 21: El príncipe sin miedo; a las 17.20 y 23.10: Amor sagrado y profano; a las 18.20 y 22.10: Regatas internacionales en el Tigre y la notable producción nacional: Fausto.

SELECT. — Suipacha 482. — Hoy, a las 14 y 20.30: Cómicas; a las 15: El pibe; a las 16 y 21: Gloria de Clementina; a las 17 y 23: Mi hogar en Kentucky; a las 18 y 22: La última estafa.

CAPITOL THEATRE. — Santa Fe 1843. —Hoy, tarde y noche, éxito de Fausto; a las 16, matinée de moda infantil: De vacaciones, El regalo turco, Carlitos en Día de pago, Cuidando a la hermana menor, Chupitegui en la cárcel; a las 18.20: Fausto; a las 21: Sección cómica; a las 22: El príncipe sin miedo.

SELECT LAVALLE—Lavalle 921.—Hoy: En busca de un millonario; El crimen de la plaza Washington. Gran sección sómica.

TEATRO PRINCESA — Suipacha 460.— Hoy, en cine continuado desde las 11: El hombre que resucitó; La señorita de Belle Isle; Mulas e hipotecas.

GENERAL BELGRANO—Cabildo 2165.— Hoy: El agente 376; La suplente; cómicas: Por orden superior. Por última vez.

PETIT SPLENDID — Libertad 976. — Hoy, Los negocios son negocios, La esposa del mandarín.

MAJESTIC THEATRE — Corrientes 843. — Hoy: El hombre que resucitó, La señorita de Belle Isle; Le Petit café, Los amores de un gordo, El triunfo del fascismo.

SELECT BUEN ORDEN — Bernardo de Irigoyen 1521. — Hoy, tarde y noche: El redentor, La bailarina de los Borgia, Reencarnación, El dinero de barro, Sección cómica.

CINE CATALUNA — Corrientes 2046.— Hoy, tarde y noche: Amor árabe; Selznick; Puerto sereno; estrenos cómicos; Los Saltimbanquis y Sports de enamorados; estreno: La barricana. Por la noche gran función a beneficio del tenor argentino A. Ferreira.

CINE ELITE — Cabildo 3241. — Hoy: Experiencia, Los dueños de la llanura, El juramento de un hombre.

STANDARD THEATRE—Corrientes 2067. — Hoy, noche: Honrarás a tu madre, 12 actos.

THE AMERICAN PALACE. — Córdoba y Callao. — Hoy, a las 18.20 y 22.40: El golfe; a las 17.30 y 23.30: El tesoro mayor del mundo.

CRYSTAL PALACE — Corrientes 1550.— Hoy: La voluntad de un hombre, la edad de las tonterías, La falta de una madre.

GAUMONT THEATRE — Rivadavia 1635. — Hoy, a las 16.20 y 23: El motivo supremo; a las 17.20 y 21: callejuelas torcidas; a las 18.20 y 22: Las apariencias engañan, La comunista de Lulu.

IMPERIAL CINE — Cangallo 771.—Hoy: Fruto de la pasión, Hallazgo humano.

MIGNON PALACE — Jurisdicción 2435.— Hoy: Los amores de un gordo; Almas cerradas Idolo roto

CINE BOLIVAR — Bolívar número 1039. — Hoy: Los peligros de mentir, El matrimonio secreto.

CINE JOCKEY CLUB. — Córdoba 3967.— Hoy, grandioso éxito Fox: La reina de Saba, en especial y noche a precios populares. El mosquetero del Far West, comedia dramática, y reprisé de Muchacha de aldea.

CINE Gral. MITRE — Jurisdicción Mitre 1322. — Hoy: La línea del corazón, Las apariencias engañan.

CINE PARK — Santa Fe 4196.—Hoy: tarde y noche, variado programa con estrenos.

REAL CINE — Esmeralda 499. — Hoy, tarde y noche: Variado programa con estrenos.

CINE COLON DE FLORES — Nazca 456. —Diariamente estrenos. Variado y selecto programa cinematográfico.

CINE-TEATRO SAAVEDRA — San Juan Núm. 2540.—Cine familiar. Todos los días variado programa altamente moral.

EXCURSIONES

REAL DE SAN CARLOS — Hoy, el "Helios" sale todas las noches a las 9 de la Dársena Sur. Ida y vuelta 5 $ m|n. Se regalan a señoras y señoritas boletos gratis para las ecursiones de noche los días hábiles, y para las excursiones familiares de día los domingos y festivos. Las señoras pueden mandar retirar su boleto gratis todos los días de 3 a 7 de la tarde en Esmeralda 449, primer piso. Es indispensable la libreta de enrolamiento o la cédula de identidad o libreta de matrimonio.

Pinzano
Vermouth

[illegible] nicos, aletos de un [illegible] verdadera potencia [illegible] muchachos busca ha[illegible] en medios [illegible] otro se gana el [illegible] "soñador" pues hace con [illegible] esto de acuerdo con [illegible] artística.

[illegible] un tierno ro[illegible] entre el "soñador" y una jo[illegible] de quien se enamora, el [illegible] cuidado, que vive separa[illegible]

La ciega y el "soñador" se casan. [illegible] después de una hábil operación recobra el uso de la vista, pero una fatalidad el que enceguece el abuelo de los muchachos. El [illegible] comprende entonces que el dinero no es todo y que se equivocó despreciando al soñador, cuyo corazón vale más que el oro acumulado por su hermano.

Las películas de Melford

George Melford es un director que trabaja sin batuta y sin megáfono, habiendo dirigido a pesar de la ausencia de estos accesorios, películas de tanto éxito como "La cautiva del caudillo moro" y "Moran of the lady Letty". Melford nació en Rochester y se graduó en la Universidad de Mc Gill. Ingresó en la industria cinematográfica desde muy joven, aunque con alguna experiencia adquirida en las tablas y fué el primero que dirigió una cinta de cinco actos.

"Trabajaba entonces en los estudios Lasky, de Hollywood — dice Melford — en los que se producía una película de dos rollos cada quince días. En la primera semana preparábamos la película y en la segunda la filmábamos. Tenía que ajustarme a un presupuesto de tres mil dólares semanales para pagar todos los gastos del estudio, adaptaciones de los argumentos, artistas, fotógrafos, anuncios, impuestos, empleados, etcétera. Pues bien, comenzamos a filmar "La guerra boer" y la verdad es que no sé cómo se extendió primero a tres y luego a cinco rollos, esta película. Era cosa de vida o muerte seguir adelante y telegrafié a mis jefes de Nueva York anunciándole que la tal película costaría unos 25.000 dólares. Casi mueren del susto. Por entonces, las películas de cinco rollos eran una cosa extraordinaria y por otra parte mis jefes no sabían de donde sacar el dinero necesario. Tras mil peripecias, la cinta se estrenó y su resonante éxito les compensó con creces de las angustias pasadas".

Melford ha llegado a ser el mejor director de películas al aire libre. "La ley de la bestia" y otras son la mejor prueba. Cuando estuvo en San Francisco, recientemente, filmando algunas escenas de la película "Moran of the lady Letty", adaptación de la novela de Frank Morris, cuya acción se desarrolla casi íntegramente en el mar, se pasaba casi todo el día fuera de la bahía, navegando en un vaporcito. Por este tiempo hizo muy buenas migas con Dorothy Dalton y Rodolfo Valentino, principales intérpretes de la película.

Dorothy Dalton es la "Moran" de "Lady Letty", una mujer que tiene un barco a sus órdenes y una intrépida y ruda tripulación, de esas que por un quítame allá esas pajas son capaces de aplastarse el cráneo de un martillazo. Hombres de mar al fin, que no temen ni a Dios ni al Diablo. Miss Dalton aparece pequeñita y aniñada y con sus vestidos de marinero semeja una muñeca.

Valentino, a quien el público se figura siempre como hombre guapo, en traje de etiqueta y vagando sonriente por los salones, dará una sorpresa al presentarse ahora interpretando un carácter hosco y de atlética apariencia.

"Fausto"

La presentación pública de esta notable producción salida de los talleres de los señores Martínez y Gunche ha constituido uno de los mayores éxitos de la temporada que termina.

El encanto de las bellas estrofas del poema de Estanislao del Campo ha sabido ser trasladado al lienzo en toda su frescura y espontaneidad, merced a la habilidad técnica de los realizadores, quienes se documentaron abundantemente para encuadrar la acción dentro del más riguroso marco histórico. Así, la reconstrucción de la sala del viejo Colón, los carruajes, la vestimenta de todos los intérpretes, etc., son en conjunto y aisladamente verdaderos documentos cinematográficos.

Los intérpretes, a pesar de actuar algunos de ellos por primera vez ante la pantalla, se comportan como actores veteranos, destacándose especialmente Carlos Rohmer en su caracterización del gaucho Anastasio "El Pollo" y en el doble papel de "Fausto", Carlos Varela, en el rol de Laguna y Blonde Vivienne en el de Margarita.

La parte fotográfica es insuperable, mereciendo mencionarse especialmente la serie de vistas marinas, paisajes y contraluces que ilustran las deliciosas estrofas, del canto al mar.

"Fausto" es una película realizada con gran honradez artística y marca un gran paso en la tarea de elevación de la incipiente idustria nacional, desnaturalizada en parte por su continua presetación, más o menos verídica, de los bajos ondos porteños. Merece por esa sola razón el franco recibimiento que el público le ha dispensado.

Esta tarde, a las cuatro, será exhibida en el teatro Cervantes en una unción a beneficio del subcomité del Tigre de la Cruz Roja Argentina. Será exhibida además en el Palace Theatre y en el Capitol.

"La conquista de Lulú"

Si generalmente las producciones de Mack Sennett han obtenido los mejores éxitos de la cinematografía cómica, en la que llegaron a constituir una verdadera escuela, hay obras de este famoso director que llegan a batir todos sus anteriores "records" de risa. Una de ellas es, sin duda, "La conquista de Lulú", que la Sociedad General estrenará hoy en los cines Esmeralda, Callao y Gaumont.

En el reparto de esta comedia figuran casi todos sus actores más celebrados: Charles Murray, Mary Thurman, Wayland Trask, Harry Brooker y Laura Lavernie tienen papeles que les han servido para desplegar sus reconocidas dotes cómicas. Entre las escenas más originales figura un atrevido ejercicio de Mary Thurman que ejecuta el "looping the loop" con patines.

Indudablemente "La conquista de Lulú" ha de ser uno de los mayores éxitos cómicos de la temporada.

V. V.

Consideremos a la mujer

A la verdad, que da grima el ver la desconsideración con que, en esta gran urbe, se trata a la mujer!

Bien es verdad, que esta ideosincracia nuestra, no es de ahora. Ella surgió junto con la importación de las ya célebres ideas libertarias, que apadrinaron algunos, precisamente con el único propósito de surgir.

Y sin embargo, esa nuestra hidalguía, originaria del medio evo, tan propia de la raza, no debe, no puede desaparecer! Es seguro, que bastará, para que vuelva a encarnar en las costumbres populares, un grito de alarma, una campaña tesonera y bien encaminada...

A eso tiende este articulejo.

En primer lugar, bueno es recordar, que el respeto a la mujer, está resguardado por nuestras ordenanzas municipales, que castigan al infractor con cincuenta pesos; multa, que la autoridad policial aplica, manu militari, sin proceso previo, y al solo requirimiento de la dama ofendida.

Pero, esta pena, rigurosamente impuesta, tan solo, fué encaminada a reprimir el desborde del dicharacho callejero, el, digámoslo así, exceso de sangre torera, que a algunos les retozaba y aún les retoza en el cuerpo.

Un piropo, algo subido de tono, que en Sevilla, Cádiz, Granada y en Madrid, sirve para poner en evidencia el humorismo, la espiritualidad de aquellas mujeres, al contestar con la gracia que les es peculiar, a nuestras damas, les resulta algo así como un bofetón; y, no solo, se indigna y sulfuran, sinó que llaman al vigilante y hacen conducir a la comisaría al importuno.

Esas escenas pintorescas, que se producen en las calles centrales, no son las que nos alarman, ya que se trata de excesos que pueden reprimirse y hasta castigarse, y que, en definitiva, denuncian un desborde de galantería, aunque ella sea ramplona y grosera. Lo que nos preocupa y llega a constituir el principio de un mal social francamente pernicioso, es aquella indiferencia, aquella desconsideración, con que en las calles se trata a la mujer!! Son esos, al parecer pequeños actos, que a cada momento presenciamos y que desgraciadamente escapan al castigo de la autoridad pública.

Que, por la vereda viene hacia nosotros una dama, ¡cualquier día le cedemos el lado de la pared! Lo que haremos sí, será comérnosla con los ojos, y seguir minuciosamente con la mirada los más mínimos detalles de su cuerpo... Algunos, se pararán para observar mejor...

Que, en un tranvía, el guarda comete la torpeza de detener el vehículo para que suba una mujer, aunque no haya asientos desocupados, ¡Cómo no, que me voy yo a levantar y ceder mi lugar! ¡Qué se embrome! ¡Acaso yo también no estoy cansado! ¿Qué caray!

Tranvías hay en los que las damas van paradas en la plataforma y pasillo, haciendo prodigios de equilibrio sobre los taquitos Luis XV, a que las obliga la ridícula moda, y demostrando a ojos vistas su sufrimiento y malestar, mientras los caballeros, los del sexo fuerte y feo, viajan muy repantingados en sus cómodas butacas, leyendo un diario y hasta con un pito o cigarro mal oliente en la boca!...

¿Que nos dirige la palabra algun. señora o señorita? Y bueno; les contestamos con el sombrero encasquetado hasta las orejas!...

¿Que en las ventanillas de las boleterías de cines o estaciones de ferrocarril vemos a una mujer haciendo cola para sacar su bolleto? ¿Y a nosotros qué? ¡Pues, que espere su turno! ¡Qué demontre! ¡No he de perder yo el tren o un asiento cómodo por su culpa!

Y así, un sinnúmero de casos en los que, no sólo resultamos incultos y egoístas, sino que hasta inhumanos y groseros.

Pero, ¿es que no se piensa que la mujer es un ser débil y que en todo momento y circunstancia necesita de nuestro apoyo?

¿No se medita que, de cada diez mujeres con quienes tropezamos diariamente, ocho, por lo menos, están, si no enfermas, en situación delicada, que exige cuidados y atenciones especiales?

¿No se comprende, acaso, que toda mujer que se ve desairada por un hombre, sufre una verdadera afrenta, que la rebaja, no sólo en el concepto propio sino en el de las demás, que presencian la escena?

¿Pero es que esos "caballeros" no tienen madre, ni hermanas, ni esposa?

Pues, bien: ese es el mal de que nos alarmamos y al que hay que poner remedio, cueste lo que cueste.

Algunos le atribuyen a la falta de enseñanza de la Moral en la escuela primaria, supresión de cuyos resultados estaríamos ahora palpando las consecuencias. Puede que así sea. Al fin, nuestro sistema de educación infantil laico, al desterrar de las aulas la enseñanza de la religión, no la reemplazó con nada; y, tanto en la escuela primaria como en los institutos de segunda enseñanza, el alumnado adquiere moral práctica aprendida en los recreos con sus condiscípulos o en los cafés, cabarets y cines, a lo que te criaste y ocasionalmente. ¡Puede ser que este sea el origen de tanta incultura y falta de urbanidad, como presenciamos hoy.

Si así fuera, como, conocido el mal, conocido el remedio, para el futuro, podríamos tomar medidas preventivas y curativas.

Para combatir esto en la actualidad, un núcleo de animosos jóvenes ha constituido una especie de "Guardia blanca", cuyo distintivo sería una pequeña enseña blanca en el ojal del saco. Su misión, no sería otra que hacer un culto por el respeto a la mujer en todo tiempo y lugar; e instituir "Caballero de la Guardia blanca" a todo aquel que, por impulso espontáneo, ejecute un acto de urbanidad y de cultura con una mujer, sea cual sea su condición social.

Cuentan los organizadores de esa cruzada, con el consenso de madres, hermanas, esposas y novias, las que se han comprometido a exigir a sus hijos, hermanos, esposos y novios, el uso del distintivo de la "Guardia blanca". También tratarán de hacer una propaganda efectiva en todos los sitios públicos, por medio de carteles, etc.

¡Ojalá que estas sanas y patrióticas intenciones se vean coronadas por el más lisonjero de los éxitos. Por lo pronto, creemos un deber de nuestra parte, declararnos miembros de esa agrupación y proclamar a todos los vientos su constitución a fin de elevar el nivel moral de nuestra ciudad, transformando totalmente las actuales costumbres y desterrando para siempre esos principios demagógicos, que atacan los fundamentos básicos de nuestra sociedad.

Noviembre 11 de 192.

Enrique Alió.

Combate entre un ratón y un elefante

Existe la tradición, bien conocida, de que los elefantes tienen un miedo cerval a los ratones, y a esta tradición dió no poco peso el hecho de que un elefante que vivía en el Parque Zoológico del Retiro de Madrid, falleció hace poco a consecuencia de habérsele subido por la trompa un ratón, que se quedó atascado en ella.

Lo cierto es que tan generalizada se halla la creencia en el miedo de los elefantes a los ratones, que no pocos naturalistas han investigado el caso y escrito acerca de él.

Una teoría no muy aceptable para explicar ese miedo es que, como la piel del elefante es tan gruesa, no siente cuando un ratón la roe hasta que ya le ha hecho un agujero que llega a la carne, y la cuestión es grave porque las heridas de los elefantes suelen tardar uno o dos años en curarse. Según otra teoría, el miedo de los elefantes, lo mismo que el de las mujeres, es debido a un exceso de imaginación: no cabe duda de que esos paquidermos tienen realmente mucha fuerza imaginativa. La otra teoría es la de que temen, sobre todo, que se les suba el ratón por la trompa.

Apartándose un poco de lo dicho hasta ahora por los naturalistas, nos atrevemos a exponer la creencia de que bien pudiera ser que el elefante tuviese hacia el ratón el mismo asco que nosotros hacia las cucarachas o la misma repulsión instintiva que solemos tener nosotros a las arañas y a otros animales incapaces de hacernos daño, y harto lo sabemos, pero que sin embargo nos repelen casi tanto como si fuesen fieras.

Una prueba decisiva de si el elefante teme real y verdaderamente al ratón se ha hecho hace poco en un circo. El experimento era más interesante que el de la lucha del león con el toro o del toro con el elefante.

El ratón había sido cogido en una ratonera y se le echó en la jaula del elefante, a la cual se había cuidado de forrar de hoja de lata todo alrededor, por la parte baja, a fin de que no hubiese escape posible para el diminuto animal. Este no pesaba más que 60 gramos; el elefante pesaba 1.790 kilos.

Al entrar el ratón, el elefante lo vió y no le quitó ya ojo, al mismo tiempo que enderezaba en pabellón las orejas, formando con ellas un ángulo recto. El ratón dió una carrera como si fuese un juguete mecánico. El elefante contestó levantando el rabo y poniéndolo tieso como un palo. El ratón da una vuelta a la jaula buscando una salida; no hallándola, se sienta en un rincón y se atusa los bigotes en actitud meditabunda. El elefante, muy asustado, menea las orejas como si fuesen abanicos. Así concluye el primer asalto.

En el segundo, el ratón acomete dando rapidísimas carreras en distintas direcciones. El elefante, notablemente agitado, recula despacio hacia un rincón, sin dejar de mirar ni un instante a su enemigo. Cuando llega al rincón avanza de vez en cuando prudentemente la trompa, tratando de alcanzar los más lejos posible con ella. El ratón la evita con mucha habilidad. Así se pasan algunos segundos, hasta que el ratón acomete de repente al elefante, dirigiéndose en línea recta hacia él. El coloso, aterrado, trata de darle un golpazo; pero el ratón evita el golpe y se mete por entre las patas delanteras del paquidermo. Terror y confusión de éste.

Empieza el tercer asalto. Lo inaugura el elefante dando grande patadas sobre el suelo en medio de la mayor agitación; cualquiera de ellas haría añicos al ratón, el cual comprendiendo que no está seguro en aquel sitio, da una carrera y se pone otra vez en el campo abierto. El elefante parece muy tranquilizado al ver otra vez a su enemigo y avanza heróicamente hacie él; pero a mitad del camino le acomete otra vez el miedo y se retira a un rincón, apoyando el cuarto trasero contra la pared, sin duda con objeto de evitar un ataque por retaguardia. El ratón hace ademán de volverse a meter entre las patas del paquidermo. Este lo evita poniéndolas muy juntas y emprendiendo con la trompa un movimiento de péndulo para impedir el paso del ratón.

Asalto número cuatro. Después de breve rato, durante el cual el elefante no sabe qué hacer, avanza nuevamente, sin duda decidido a poner término a aquella situación. El ratón retrocede alarmado y se refugia en un rincón. El elefante sigue avanzando hacia él y entonces el roedor vuelve a su táctica de meterse entre las patas del paquidermo. Este se defiende con la trompa, pero no consigue detener al ratón y éste tiene la osadía de subírsele por una de las patas delanteras. El elefante, loco de terror, sacude violentamente la pata y el ratón sale despedido por el aire. Antes de que llegue otra vez al suelo, el elefante lo coge con la trompa y con velocidad increíble lo arroja con la mayor violencia contra la pared tirándolo por encima del lomo.

No se sabe si el ratón queda muerto del golpe, pues el elefante se precipita hacia él y lo pisotea durante varios minutos hasta dejarlo hecho trizas.

Con sólo un pisotón habría bastado, pero el elefante no tiene misericordia, y no se muestra tranquilo hasta que ve que de su enemigo no queda entero ni el rabo.

Tal es el relato de la lucha heroica verificada hace pocas semanas entre un elefante veterano y un ratón novicio; es digna de que la cante un poeta épico. Lo malo es que aunque demuestra la superioridad del elefante sobre el ratón, no pone perfectamente en claro si realmente y verdaderamente los elefantes temen tanto como se dice a sus diminutos enemigos.

MUEBLES
A precios de fábrica en la
"UNION FABRICANTES"
SUIPACHA 334
J. RINALDI

CRONICA SOCIAL

El 26 del corriente saldrá para Lima el nuevo ministro argentino en el Perú, doctor Roberto Levillier.

* * *

Ha quedado ya constituída la comisión organizadora de la tradicional fiesta del corso de flores, que patrocina la Sociedad de Beneficencia de la Capital.

Las reuniones del corso se efectuarán los días 8, 9 y 10, por la noche.

La comisión ha quedado compuesta así:

Magdalena B. de Harilaos, Laura G. A. de Quirno, Mercedes T. de Méndez, Adelia H. de Olmos, Elvira de la R. de Láinez, Teodelina R. A. de Uriburu, Lacrecia G. de Ramos Mejía, María Emma G. de Vedoya, Fernanda Lastra de Terrero, Rosa S. P. de Saavedra Lamas, Rosa del C. de Botet, Magdalena B. de Beazley, María U. de Alvear, Julia M. de Arteaga y Julia Z. de Olmedo.

* * *

El señor José Benigno Canedo y su señora Ernestina García celebran hoy sus bodas de plata matrimoniales.

Con tal motivo hicieron oficiar una misa en acción de gracias en la iglesia de San Agustín y por la tarde sólo recibirán a sus relaciones íntimas debido a que la señora de Canedo se encuentra algo delicada de salud.

* * *

En el local del Tennis Club Argentino, la señorita Haydée Campos Urquiza, ofreció ayer un te a un núcleo de relaciones, lo que dió margen a una reunión muy interesante.

Fueron invitadas las señoritas:

Isabel y Felisa Naón, Adela Sánchez Terrero, Mercedes Güiraldes, Adela Woodgate, María Cristina y Sara Benedit, Elena y Marta Orma, María Rosa y María Rita Arias, Susana Gutiérrez, María Elisa y Celia Martínez Seeber, María Cristina Campos Urquiza, Luisa Nocedi, Susana y Silvia Aguirre, Lucrecia Travers, María Antonia y Elena Bidau, Marta Láinez, María Teresa y María Elena Pontaut.

* * *

En casa de la novia será consagrado hoy, en la mayor intimidad, el enlace de la señorita Elena Albina Sala con el ingeniero Fausto R. Newton. Serán padrinos la señora Lola Jiménez de Sala y el señor Juan Manuel Newton.

* * *

En el nuevo local del Club Náutico de San Isidro se realizará pasado mañana a las 17.30, una fiesta con la que quedará inaugurada la temporada.

Invitan para esta fiesta el presidente señor Benjamín F. Nazar Anchorena y el secretario señor Luis Argerich.

* * *

En la ciudad de Córdoba fué consagrado el enlace de la señorita Alejandrina Argüello con el doctor Juan Carlos Pitt, ceremonia de la que fueron padrinos la señora Elisa Goycochea de Argüello y el señor Arturo Pitt.

* * *

Por el eterno descanso del alma de la señorita Carmen Gutiérrez Guernica, se oficiarán misas el sábado a las 11, en la capilla de Nuestra Señora del Carmen.

* * *

En el hotel Carapachay, de Olivos, tendrá lugar el 24 del corriente una reunión organizada por el Club Argentino de Mujeres, que preside la señorita Mercedes Damas.

Las invitaciones pueden solicitarse en la calle Sarmiento 2419 o por el número de teléfono 2225 de Mitre.

* * *

En el Plaza Hotel tendrá lugar mañana una comida en obsequio del señor Malcalm Drysdale con motivo de su próximo enlace.

* * *

La audición musical que tendrá lugar esta tarde en los salones del Diapasón motivará una reunión social muy interesante.

Portarán su concurso las señoritas Germaine Dechaume y Georgette Stumble.

Se ha preparado el siguiente programa: "Allegretto", "Largo", "Cantabile e Mesto", "Minueto", "Allegro" y "Finale presto", de Haydn; "Fantasía en la menor", de Saint-Saens; "Caprice", de Tedeschi; "Impromtu", de Chardonet; "Suite en do menor", de Hahn, y "Fantasía en re", de Dubois.

* * *

Las numerosas amistades de la señora Josefina Unzué de Cobo pasaron ayer a saludarle con motivo de su regreso de Europa.

Estuvieron entre otras las señoras: Angélica Domínguez de Paunero, Juana María Solé de Alzaga, María Urquiza de Blaquier, Blanca Madero de Pinedo, Juana Dose de Zemborain, Elena Yrigoyen de Welar, Elena Hamilton de Villegas, Matilde Luro de Mezquita, Mercedes Marín de Bosch, Agustina Constanzó de Malaver, Adela Welaz Irigoyen de Martínez Gálvez, Mercedes Peña de Paunero, Carmen Dormal de Gramajo, Joaquina Salas Oroño de Vela, Raquel Cárdenas de Guerrero, Julia Carabassa de Oliveira Cézar, Marta Cantilo de Anchorena, Adelaida Shaw de Bollini, María Urquiza de Blaquier, Josefina Alzaga de Sánchez Elía, María Luisa Terrero de Sánchez Viamonte, Amelia Riera de Pacheco, Mercedes Peña de del Carril, Carmen Estrada Borbón de García Calvo, María Luisa Quintana de Rodríguez Larreta, Ema Boisson de Achával, Leonor Cabral de Vivot, Virginia Alzaga de Blaquier, Raquel Aldao de Rodríguez, Carolina Blaquier de Anasagasti, Carmen Madero de Agrelo, María Correa Morales de Saguier, María Cristina Elía de Bengolea, Angélica Elía de Rigios, María Arning de Hasperg, Elvira Aldao de Díaz, Susana Rodríguez de Quintana, Clara Cobo de Anchorena, Inés Dorrego de Unzué, Susana del Campillo de Mitre, María Elena Alvear de Santamarina, Mercedes Unzué de Quintana, Estanislada Anchorena de Paz, Enriqueta Salas de Anchorena, Elena Peña de Alzaga Unzué, Leonor Heurtley de González Moreno, Enriqueta Blaquier de Rocha, María Luisa Unzué de Aldao, Belén Zapiola de Cobo, Sara Lynch de Christophersen, Rosa Freyre de Aldao, Mercedes Quintana de Santamarina, María Unzué de Blaquier, Mercedes Zapiola de Ortiz Basualdo, Salvina Lynch de Estrada, María Josefa Meeks de Villegas, Mercedes van Praet de Durand, Otilia Alcorta de Rodríguez, Mercedes Salas Oroño de Cosrio, Celia Lynch de Pérez Quesada, Mercedes Pirovano de Rodríguez, Sara Ocampo de Cranwell, Susana Casares de Llobet, Catalina Pirovano de Pirovano, Amalia Arrotea de Muñoz, Celina Pirovano de Zuberbühler, Mercedes Anchorena de Rey Basadre, Elvira de la Riestra de Láinez, Julia Blanca Roca de López, Eloisa Urquiza de Obejero, y las señoritas Damasia Castro, María Luisa Constanzó, Mercedes Isabel y Dolores Elortondo, Lola de Achával Rigios, Leonora Pacheco, Mercedes y María Luisa Cosrio, María y Susana Rodríguez Alcorta, María Esther y María Elena Alzaga Solé, Susana Rodríguez Quintana, Rosa de Carabassa, Susana y Elena Blaquier, Clara y Dolores Anchorena, María Luisa y Elena Aldao Unzué, Felisa de Carabassa, Isabel Pearson Quintana, Dora Méndez, Ester Isabel Pearson, Sofía Santamarina, Dolores Legarreta, Silvina Estrada Lynch, Mercedes y Magdalena Bosch Marín, Celina Domínguez Alzaga, Justa Campos Urquiza, Delia Obejero, Clara, Delia, Carmen y Elena Ocampo.

* * *

En casa de la novia y en la mayor intimidad será bendecido esta tarde el enlace de la señorita María Luisa Drocchi con el doctor Julián P. Massot.

Serán testigos en el acto civil el doctor Alfredo C. Drocchi y el señor Adolfo Massot. En el acto religioso, que bendecirá el sacerdote Echemendigaray, actuarán como padrinos la señora María Bohmer de Massot y el señor Alfredo Drocchi.

* * *

El sábado se realizará el enlace de la señorita Teresa Dovo con el señor José Giordano.

* * *

El lunes 20 del corriente será servido en el salón comedor del Club del Progreso, un banquete con que los amigos del doctor José Norberto Bengolea lo obsequian despidiéndolo de la vida de soltero.

* * *

En el salón comedor del Club del Progreso se efectuará el jueves 23 del corriente un banquete en obsequio del Dr. Manuel María Oliver, celebrando el éxito de su iniciativa al fundar los cursos del bachillerato nocturno en el Colegio Nacional Juan Martín de Pueyrredón.

Firman las invitaciones la comisión de profesores y amigos.

* * *

Fué servido anoche en el Plaza Hotel el banquete que los amigos del señor Francisco Mendes Gonçalves le ofrendan despidiéndolo de la vida de soltero.

La demostración fué ofrecida por el señor Alberto Jones, contestando el obsequiado.

Fueron comensales los señores: Raúl Ruiz Panelo, R. Mignaquí, Dámaso M. del Campo, Eduardo Prates, Carlos M. Videla, Carlos Mendes Gonçalves, Florio Colmegna, Luis M. Videla, Antonio de Tomaso, Silvio Pasenado, Nicolás M. Videla, Arturo Mignaquy, Raúl Almeida, Carlos A. Videla, Alberto Lamarque, Eduardo Pitt, Ernesto Ruiz Panelo, Luis Figueroa Alcorta, Antonio F. Ramos, C. Fuentes Pondal, Hernán Jaúe, Urbano A. Fernández, A. Luro, C. del Campo, Juan José Fuentes Pondal, Carlos A. Ayerragaray, Alberto de la Cuesta, L. Fernández, Héctor Viel Temperley, Luis R. Mignaquy, C. A. Dupont, Roberto Mendes Gonçalves, Ricardo Mignaquy, Carlos de Rostaing Lisboa, Adolfo N. Casal, Julio Cordoni, Pedro Bianchi, Antonio F. Castro, Eduardo Grané, Romeo Cordoni, Gillermo Almanza, Juan A. Ravanna, Ricardo Mendes Gonçalves, Ricardo Mendioroz, Horacio Mignaquy, Guillermo Prates, Raúl Usandivaras, Alberto Jones, Simón Leal, Ernesto Mignaquy, J. A. Paul Bigué, Roberto Colmegna, José Edvardo Prates, Roberto M. Piñero.

* * *

Se ha formalizado el compromiso matrimonial de la señorita Elena Goñi con el señor Ricardo Pardo.

* * *

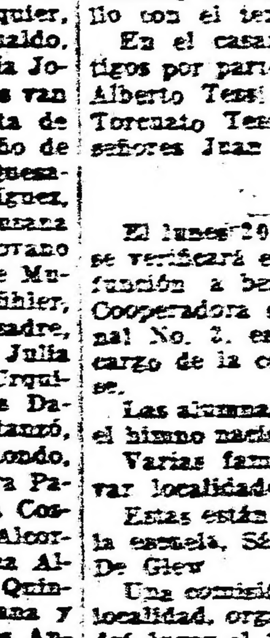

Pasado mañana a las 21 será consagrado en la iglesia de San Nicolás de Bary, el enlace de la señorita Alcira Rossi con el señor Roberto R. Rossi, siendo padrinos, la señora Josefina M. de Rossi y el señor Domingo Rossi.

Acompañarán a los novios y padrinos un cortejo formado por las señoritas:

María Teresa Hall con Delia Rossi, Susana Hall con Mary Mastropien, María Luisa Noguera con Clotilde Rossi, Aurora Miranda con Marina Pérez, Italia Rossi con Elvetia Casselli, Zulema Foppiano con Eloisa Foppiano.

Serán testigos del casamiento civil por parte de la novia, el doctor Felipe Luchinetti y por la del novio el doctor Tomás Massoch.

Después de la ceremonia religiosa habrá una recepción en casa de la novia.

* * *

Hoy, a las 21, será consagrada en el templo de San Miguel Arcángel la boda la señorita María del Pilar Tessi con el teniente 1o. Héctor M. Calderón, actuando de padrinos la señora Candelaria Etcheverry de Calderón y el ingeniero Arturo A. Tessi.

El siguiente cortejo acompañará a los novios a su entrada al templo:

María Antonieta Tessi de Ronquad con Federico Ronquad, Adriana Calderón de Lanari con Julio Lanari, Emelina Calderón de Malco con Juan Malco, Emilia Vollemweider de Tessi con Carlos Torcuato Tessi, Albertina Tessi con Rodolfo Calderón, María Ignacia Barbará con Atilio A. Tessi, María Mercedes Tessi con Jorge Ortiz, María Elena Letchós con Horacio Calderón y Ernestina Copello con el teniente primero Lamus.

En el casamiento civil serán testigos por parte de la novia, el doctor Alberto Tessi y el ingeniero Carlos Torcuato Tessi, y por el novio los señores Juan Malco y Julio Lanari.

* * *

El lunes 20 del corriente, a las 16, se verificará en el Smart Palace, una función a beneficio de la Sociedad Cooperadora de la Escuela Profesional No. 2, estando dicha función a cargo de la compañía Pagano-Ducasse.

Las alumnas de la escuela cantarán el himno nacional.

Varias familias han hecho reservar localidades.

Estas están en venta en el local de la escuela, Sáenz Peña 1172.

De Glew

Una comisión de caballeros de esta localidad, organiza un baile, que tendrá lugar el 18 del corriente, por la noche, en los salones del señor Etchepareborda, a beneficio del Club Atlético "Defensores de Glew".

Numerosas familias de este pueblo, de Burzaco, Longchamps y de San Vicente han prometido su asistencia.

Una buena orquesta tendrá a su cargo un interesante programa de baile.

—Para ésa, la Sra. Rosario Salazar de Repetto y sus hijos Hugo y Rodolfo, y la señorita María del Carmen Cuenca.

* * *

De Longchamps

El señor Emilio Burwardt, presidente de la comisión de festejos populares, ha resuelto continuar estos el domingo, teniendo en cuenta el buen resultado obtenido en los días anteriores.

Se preparan grandes sorpresas, habrá bazar-rifa y tómbola de objetos valiosos. Los teams de football, Bánfield y National, de Adrogué, jugarán un interesante partido, disputándose una copa de Plata.

Reina mucho interés en esta localidad y en los pueblos vecinos. Como se sabe el producto de dichas fiestas será con fines benéficos. Dos bandas de música amenizarán los festejos.

* * *

En el cementerio del Oeste fueron inhumados esta mañana los restos del señor Santiago Pedemonte, distinguido caballero que fallece a la edad de 71 años, después de soportar las alternativas de una rápida dolencia.

El extinto ocupó durante muchos años un alto puesto en el Ferrocarril del Sud, habiéndose acogido en estos últimos tiempos a la jubilación.

Su muerte afecta a las familias de Pedemonte, Compiani, Faccio, Alonzo, Rojas, Yarinson y otras.

* * *

En el templo de San Agustín será bendecida hoy, a las 21.30, la boda de la Srta. Elisa Vivanco con el ingeniero Carlos María Fraga.

Serán padrinos de la ceremonia religiosa, la Sra. Magdalena García de Fraga y el doctor Eliseo J. Vivanco.

Actuarán como testigos por parte de la novia, los doctores Eliseo J. Vivanco (hijo) y Alberto Gómez, y por la del novio, Carlos J. García y Andrés del Piano.

* * *

En memoria del Sr. Cornelio Villar se dirán misas pasado mañana en la iglesia de San Nicolás de Bari.

* * *

En el salón de te de la casa Harrods, se realizó ayer por la tarde una sesión de danzas clásicas, interpretadas por las alumnas de la señora E. B. Reed de Bideleux, de acuerdo al siguiente programa:

Valse Classique, Maude Bideleux; Caprice, Irene Ugarte; Danza militar, Susie Thompson; Pizzicati, Violet Handley; Invierno, María del Castillo; El duendecito, Chiche Datea; Petite debutante, Susie Thompson; Danza rusa, Maude Bideleux; Arlequina, Violet Handley.

* * *

Mejorada, la señora Esther Pueyrredón de Luro.

Más aliviada, la señora María Esther Martínez de Hoz de Lamarca.

—Mejorada, la señora Elsa Brinkmann de Martí.

—Mejor, la señora Elena B. de Delor.

—Continúa mejor, la señora Sara Bengolea Cárdenas de Barilari.

—Restablecida, la señora María Eufemia Cáceres de Melo.

—Se encuentra enferma, la señora Delia V. de Solá.

—Mejor, el señor Jorge Gowland.

—En vías de un completo restablecimiento, la señora Carolina Hernández de Marenco.

* * *

Han llegado:

De Rosario, el señor Santiago Rodríguez y familia.

—De Santiago del Estero, el señor Francisco Castañeda Vega.

—De Bahía Blanca, el señor Anselmo B. Cisneros.

—De Córdoba, el doctor Amadeo Souza Castelli y las señoritas María Rosa y Emma Souza Castelli.

—De Santiago del Estero, el señor Martín Urdániz.

—De Europa, el señor Ponciano Vivanco y señora.

—De Mar del Plata, el doctor Julio B. Alló.

* * *

Han partido:

Para Adrogué, el doctor Pedro F. Roberts y su señora Alina Alais.

—Para Río IV, el señor Otto Bemberg y señora.

—Para Chapadmalal, el señor Federico de Alvear.

—Para Pringles, el señor Enrique Mirez y su señora Mercedes Pérez Mendoza.

—Para Europa, el señor Carlos Mainini.

—Para Córdoba, el señor Manuel Ezeiza y señora.

—Para su establecimiento de campo en La Pampa, el señor Mariano R. Paunero y su señora Rosa Murga Lynch.

"LA PERLA NEGRA"
J. YERIA Y RELOJERIA
AVENIDA DE MAYO 729
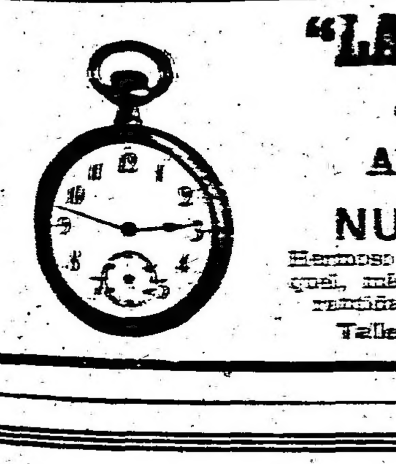
NUESTRO RECLAME
Hermoso reloj para hombre, en níquel, máquina Ancora, marcha garantida por tres años. . . . . . . $ 2.95
Taller de Joyería y Relojería en la casa.

Colores suaves y firmes

en el grado máximo de hermosura y exactamente del tono que se desee se obtienen siempre con
SUNSET
Los colorantes perfectos que limpian completamente al teñir
R. F. GOBBI Rivadavia 926 Buenos Aires

CHINATO GARDA
es el mejor

ES UN BENEFICIO:
para los que usan gas, la nueva rebaja de precio y el aumento de su poder calorífico, a tal punto que la economía para el consumidor que representó UN 25 POR CIENTO hasta el mes de Septiembre ppdo. comparado con lo que se pagaba en el mismo mes del año anterior, se ha elevado hoy, con la nueva rebaja, A MÁS DEL 35 POR CIENTO.
LA COMPAÑIA ofrece colocar en ALQUILER o AMORTIZACION, diferentes tipos de COCINAS, CALENTADORES etc. con 20 mts. de cañería gratis.
COMPAÑIA PRIMITIVA DE GAS - ALSINA 1169
Coop. 119 - Central U. T. 476o. - Rivadavia

Banco de Córdoba
Casa Central: San Jerónimo 161/71 Sucursal Buenos Aires: Cangallo 555
Operaciones Bancarias en General
Consejo de la Capital Federal
Presidente: Dr. José A. Frías — Consejeros: Arturo Bouquet
Consejeros: Enrique Crisetra — Bernardino Acosta
Julián Frers — Adolfo Bancalari
Francisco Espinosa Amenábar — Gerente: Sr. Nicolás J. Oderigo

AUTOMOVILISMO

MONTAGE Y DESMONTAGE DE LAS PIEZAS

El montage y desmontage de las piezas es donde se conocen los buenos mecánicos.

El buen mecánico tiene la cualidad muy rara por cierto, de respetar las piezas no violentándolas nunca, cualquiera que sea la resistencia que opongan. Es decir ha llegado a convencerse que un pedazo de acero no es una persona, y por consiguiente no tiene caprichos de ningún género, obedeciendo únicamente sus manías al azoramiento o poca habilidad del que lo maneja.

En cambio, la mayor parte de los mecánicos tratan a la pieza de una manera despótica y cruel. ¡Cuantos motores quedan casi inutilizados para siempre por una falsa maniobra de uno de estos hombres—huracanes!... y cuantas averías pequeñas convertidas en averías de primer orden por un golpe mal dado!...

Desmontar y volver a montar una pieza, aun siendo operaciones verdaderamente complicadas, requieren menos habilidad que cuidado, y menos conocimientos técnicos que sentido común. Es decir, que estas operaciones están al alcance de toda persona que quiera seguir puntualmente las distintas reglas que damos a continuación.

A veces hay dificultad en llegar a ciertos órganos. En este caso la falta es del constructor, que en general, no quiere tener en cuenta que un automóvil debe poder desmontarse pieza por pieza como una escopeta o una pistola.

Estos principios generales, algunos de los cuales pueden parecer un tanto infantiles, son de gran importancia, y el prescindir de ellos da lugar a veces a grandes disgustos. Dichos principios son los siguientes:

1o. **Antes de desmontar una pieza, estudiarla muy bien, así como sus alrededores.** — Esto quiere decir que no hay que precipitarse a aflojar las primeras tuercas que se vean, sino pensar bien la maniobra que se debe hacer.

Sucede a veces y los decimos por propia experiencia, que se desmonta todo el mecanismo de un regulador complicado, trabajando más de cuatro horas para cambiar una clavija rota, cuando en este trabajo no se hubieran empleado 10 minutos si se hubiera estudiado bien dicho órgano antes de desmontarlo, pues se habría visto que bastaba quitar 2 tornillos para sacar la clavija rota.

2o. **No desmontar nunca una pieza sin marcarla.** — Este principio es de la mayor importancia. El sentido de una pieza no siempre es indiferente, y un tornillo que entra en un sentido se niega a entrar en el contrario. En general, cuando hay necesidad de que las piezas no se confundan o cambien de sitio, ya están marcadas con una señal o número por la casa constructora. De este modo no hay peligro de equivocarse al montar de nuevo las piezas. Pero con mucha frecuencia faltan estas señales, en cuyo caso se hace una ligera señal con el punzón (a martillazos suaves) sobre la pieza que se desmonta y sobre la más cercana. Si la pieza es de fundición no se debe golpear, sino marcarla con la lima.

Si hay más de dos piezas parecidas, se marca la segunda con dos puntos o dos rayas, la tercera con tres, etc.

Sobre todo, no deben olvidarse estas señales en el engranaje que da movimiento al árbol de distribución, porque al volver a montar sería completamente imposible saber en que punto preciso el piñón motor, por ejemplo, debe atacar a la rueda del engranaje para que los tiempos de encendido o elevación de las válvulas sean rigurosamente exactos.

Con un solo diente de error, el motor no arrancará, o no dará toda su potencia. Por consiguiente, es preciso marcar, si ya no lo están, las ruedas de un motor, si desgraciadamente se presenta el caso de tenerlas que desmontar.

3o. **No desparramar nunca las piezas.** — No se deben colocar desparramadas las piezas, cuando se van desmontando, es decir, las clavijas, las tuercas, los tornillos, etc, no deben ponerse unos en el suelo y otros en los rebordes de la carrocería, otros sobre el motor etc., como hacen muchos chauffeurs deseosos de acabar pronto. ¿Qué sucede? El menor movimiento que se hace, la simple sacudida que el martillo da al vehículo, hace que caiga una pieza al suelo, otra entre los engranajes, otra en la caja de herramientas, etc. Muchos se pierden, otras hay que limpiarlas, algunas hay que pescarlas en el cárter con un alambre, etc., etc.

Es preciso, desmontar con método y sin prisa; tirar las clavijas gastadas que no pueden servir de nuevo; revisar la tuerca y contra tuerca de cada tornillo que se desmonta; y colocar todas las piezas pequeñas de un mismo órgano en un mismo recipiente.

4o. **Los martillazos deben ser pocos y suaves, salvo casos excepcionales.**— Repetimos que la violencia no debe entrar en las costumbres de un buen mecánico. Si una pieza no entra o sale con facilidad es que no están bien lubrificada, o que un poco de polvo no hace que agarre o que está mal colocada, etc. Que se conseguirá con martillazos? Desfigurar la pieza y hasta inutilizarla sin que se logre que obedezca.

El buen chauffeur ha de ser muy parco en el uso del martillo, sobre todo del de acero, debiendo emplear casi siempre el de cobre. Del mismo modo ha de procurar no usar apenas la lima, de la cual se abusa con tanta frecuencia, sobre todo al volver a montar las piezas. Nada más corriente, en efecto que limar una pieza por que no entra con facilidad, o porque es demasiado larga. Después se observa que la primera pieza tiene un juego perjudicial e incorregible, y que la segunda a quedado demasiado corta.

Téngase siempre en cuenta que tal y como se encuentran las piezas antes de desmontarlas, así deben quedar después de vueltas a montar.

5o. **Lubrificar toda pieza antes de volverla a montar.** — No puede haber buen mecánico sin disponer de aceite.

Toda pieza que se vuelve a montar, debe limpiarse con gran cuidado y lubrificarla con aceite. Las roscas deben inspeccionarse con detenimiento para ver si hay algún grano de arena entre filetes, y debe echarse en estos cuando menos una gota de aceite. Hay, sin embargo, una excepción que debe ser observada con todo rigor: el fileteado de las bujías no debe lubrificarse nunca; a lo sumo, se trata con un poco de petróleo. Una bujía con aceite es inservible.

6o. **El automóvil sin una rueda.** — Nunca debe limitarse el chauffeur a mantener el automóvil sobre tres ruedas y el cric, cuando haya tenido que desmontar una de ellas para hacer una reparación. Siempre debe colocar debajo del eje apoyado sobre el cric, una caja resistente de madera o un andamio hecho con tacos de madera para evitar todo movimiento del vehículo.

Si sólo se emplea el cric, el automóvil queda apoyado sobre tres puntos móviles (que son las tres ruedas) y sobre un punto inestable, que es el cric. El menor choque, la menor pendiente, puede hacer que se mueva el automóvil, dando lugar a un accidente de importancia, pues aunque por fortuna no haya que lamentar fractura de algún brazo o pierna, por lo menos el eje de las ruedas cae violentamente a tierra, se dobla, siendo imposible continuar la marcha. Cuando menos, es indispensable calzar las ruedas y apretar los frenos completamente.

Las piezas de los automóviles son tas distintas de forma que se necesitarían varios grabados para describirlas detalladamente además estos grabados serían superfluos porque es muy raro que el desmontaje necesario, y sobre todo realizada por el chauffeur, comprenda más piezas que las pequeñas del motor.

Averías producidas por los accidentes de la marcha

a) **Desgaste normal de la cubierta.**—Suele ser producido por el uso más que por la mala calidad del caucho. Tiene importancia, porque si el desgaste es muy pronunciado, parte lijada sea un poco mayor que dicho parche.

Después se limpia cuidadosamente con gasolina esa parte para que no quedo nada de polvo, y se extiende sobre ella y sobre la cara interior del parche una disolución de caucho, dándole tres manos con intervalos de cinco minutos entre una y otra, con objeto de dar tiempo a puede explotar el neumático; así es que en cuanto quede al descubierto la tela interior de la envuelta, conviene demontarla y enviarla a la fábrica, para que le quiten la capa de caucho usada y la reemplacen por otra nueva.

Esta operación, que es delicada, se ha de practicar forzosamente en los talleres que cuentan con el material necesario para ejecutar dicho trabajo y para vulcanizar por completo la cubierta.

b) **Desgarramiento de la cubierta.** —Por todos los caminos que recorre un automóvil hay sobre el suelo pedazos de vidrio, piedras, botellas rotas, clavos, etc., que producen infinidad de averías en los neumáticos.

Estas averías son de distintas clases: unas sólo desgarran superficialmente la cubierta, produciendo una grieta más o menos profunda, que no se nota hasta terminar el viaje, y cuya reparación no es urgente; pero otras atraviesan por completo la cubierta y producen la rotura de la cámara, lo cual se reconoce por una explosión seca acompañada de un silbido largo, y obliga a parar en el acto para no destruir dicha cubierta.

Para corregir esta avería se desmonta el neumático, se coloca la cámara sobre un pedazo de madera, y se frotan con papel de lija las inmediaciones de la rotura, con objeto de que se pueda colocar sobre ella, cubriéndola por completo, el parche de reparación. Para que éste se adhiera sin dificultad, conviene que la que se sequen por completo, lo que se reconoce porque los dedos no se adhieren al tocar ligeramente sobre la parte enlucida. Se pega luego el parche, comprimiéndolo vigorosamente, y por último se espolvorea con talco la disolución que sogresale de los bordes de aquél, para evitar que se peguen la cámara y la cubierta; se cubre luego la parte interior de la cubierta, donde está la grieta, con otro parcho de cuero y tela, cuyos extremos se dejan desbordar a cada lado de aquélla para que, apoyándose en los talones de la misma, ayuden a resistir la presión interior; y, para más seguridad, se puede rodear adems el neumtico con un manguito de cuero de caucho (fig. 363), interponiendo entre envía a la fábrica para su reparación y la grieta borra de algodón. Este manguito se coloca cuando el neumático está a medio llenar, con objeto de que quede perfectamente adherido al terminar la inflación.

Se puede emplear también la banda de reparación que representa la figura 364, a, para lo cual se fija uno de sus extremos a uno de los radios de la rueda, se arrolla dicha banda en espiral, do modo que cada vuelta cubra la mitad de la espira anterior, y se sujeta el otro extremo de la misma a otro radio. A falta de banda, puede emplearse una cuerda arrollada fuertemente, como indica la figura 364 b. Terminado el viaje, se desmonta la cubierta y se ción.

Como en la práctica es imposible salvar todos los obstáculos, las averías de esta clase constituyen uno de los males que es imposible evitar.

c) **Perforación del neumático por un clavo** — Vamos a estudiar el caso en que, por haberse pinchado la cubierta y la cámara de aire, se desinfla el neumático, que es el accidente más común.

Cuando esto ocurre, hay que quitar la cámara de aire, y si se lleva otra de repuesto, se coloca ésta y se deja la reparación de aquélla para el taller; pero si no es así, hay que empezar por buscar el agujero, lo que se consigue con facilidad por el chorro de aire que sale por él al comprimir la cámara, o por la burbuja de agua que se forma a su inmediación, cuando se sumerge la misma en agua y se la estira fuertemente. Esto último hay que ejecutarlo con un poco de cuidado, porque si no cedería la cámara en el sitio en que se estirase más de lo debido y se formaría una bolsa.

Determinado el agujero, se señala con un lápiz y se coloca sobre él un parche de la manera que acabamos de explicar; se mira si el clavo ha perforado la cámara por el lado opuesto al primer agujero, o si se ha quedado sujeto a la cubierta, para lo cual se pasa la mano por el interior de la misma y se procede a la reparación de ésta.

Si el clavo es muy delgado y el agujero muy pequeño, bastará pegar un poco de cinta de caucho fuerte en el interior de ella para tapar aquél. Si no se tuviera a mano la cinta de caucho, puede continuarse el viaje; pero una vez terminado debe taparse dicho agujero, porque si no la arena y el agua penetrarían poco a poco en la cubierta, destruyendo sus tejidos. Si el agujero es muy grande, hay que colocar entonces otro parche, lo que se ejecuta como ya hemos dicho.

Después no hay más que montar el neumático e inflarlo.

Si la avería es muy grande y se temen desgarraduras, conviene reforzar los rebordes del agujero con bramante adherido a la goma y colocar el manguito de cuero.

Aunque estas reparaciones son fáciles de ejecutar y permiten terminar el viaje sin gran pérdida de tiempo, es preferible llevar siempre dos o tres cámaras de repuesto perfectamente embaladas con talco en sacos impermeables, y una o dos cubiertas, según el diámetro de las ruedas.

RAPIDEZ
EN EL TRANSPORTE
Y ECONOMIA
EN EL
COSTO

Esto es lo que se obtendrá usando para la conducción de las mercaderías uno de nuestros AUTO-CAMIONES

International

que fabricamos para las siguientes capacidades:

1 Tonelada
2 ”
3 ”
5 ”

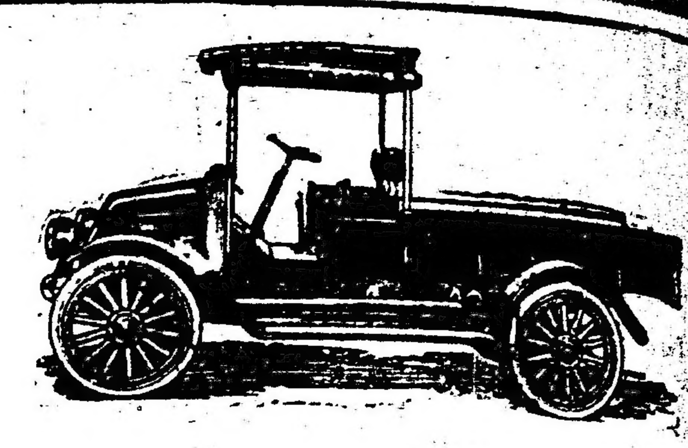

UN AUTO - CAMION DURABLE

Representa una gran adquisición para su poseedor, pues le devolverá con creces el precio de costo.

International

Visítenos o escríbanos y le demostraremos que nuestros AUTO-CAMIONES se construyen para cualquier clase de trabajo.

INTERNATIONAL HARVESTER COMPANY

1177 SANTA FE 1191 ROSARIO — 441 PERU 447 Bs. AIRES — 645 CHICLANA 6.. BAHIA BLANCA

Ha sido suspendida la gran carrera automovilística denominada circuito La Plata

Debido a las numerosas fuerzas de policía que se necesitan para custodiar el circuito y en atención a que el domingo próximo se realizarán numerosos actos públicos, la comisión organizadora de la importante prueba automovilística denominada circuito La Plata, de acuerdo con la Jefatura de Policía, resolvió suspenderla para el domingo 26 del corriente a las 9 horas.

En esta prueba que comprende un recorrido de 340 kilómetros, se disputará una gran copa de plata instituída por el gobernador de la provincia de Bueons Aires, señor José Luis Cantilo.

Las inscripciones para esta gran carrera se recibirán hasta hoy, a las 20 horas, en el local del Automóvil Club Argentino, o en la secretaría del Club de Gimnasia y Esgrima de La Plata.

En el local del Automóvil Club Argentino se reunirá hoy, a las 18, el jurado y la comisión organizadora de la carrera, y el próximo lunes, a las 8, la comisión directiva del Club de Gimnasia y Esgrima de La Plata, y la comisión organizadora, en compañía de los periodistas locales y de los corresponsales residentes en dicha ciudad, harán un recorrido del circuito.

Preciosa copa donada por S. E. el gobernador de Buenos Aires, señor José Luis Cantilo; para el ganador de la carrera de automóviles a correrse el día 26 del corriente.

AUTOMOVIL CLUB ARGENTINO — BUENOS AIRES

Visite hoy de 12 a 24 horas el

Vº. SALON DEL AUTOMOVIL

Pabellón de las Rosas

Avenida Alvear y Bustamante

PROGRAMA:

Tercer concierto de la Banda de Policía

Concierto de la Filarmónica

Orquesta típica americana "Fresedo

Fabricación de un FORD en 10 minutos

Radiotelefonía moderna

Una cinta de biografo en 6 actos "La conquista del brillante azúl"

Entrada general .. $ 1.—

Menores .... $ 0.50

Piezas agarradas

Sucede con mucha frecuencia que algunas piezas pequeñas, sobre todo las de regulación que se manejan raras veces, se agarran en sus alojamientos.

Para desgarrarlas, de nada sirven los medios violentos; hay que recurrir más a la destreza y habilidad que a la fuerza.

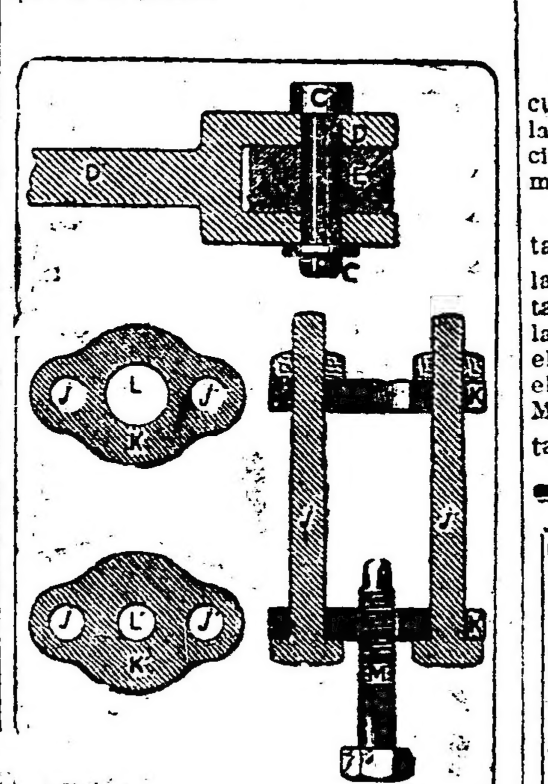

Accesorios para desmontar un pasador de horquilla agarrado

Lo primero que hay que hacer es cubrir con aceite o con petróleo las piezas en cuestión, y esperar una o dos horas a que el líquido haya penetrado en ellas.

Si aún persiste el agarramiento, se calientan las piezas hasta unos 45 o 50° (a una temperatura que no se pueda resistir con la mano pero que no de la sensación de una quemadura), y después se echan en un recipiente con petróleo, hasta que se enfríen.

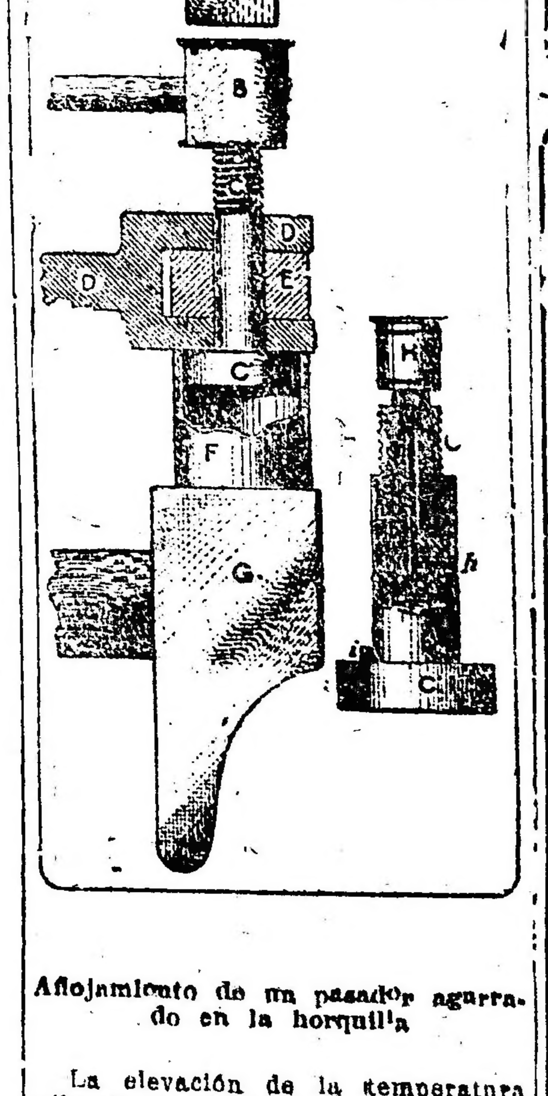

Aflojamiento de un pasador agarrado en la horquilla

La elevación de la temperatura sólo tiene por objeto facilitar la penetración del metal por el líquido.

Generalmente no se tiene idea de la gran fluidez del petróleo, que llega a introducirse entre las superficies metálicas más apretadas,

NOTICIAS EXTRANJERAS

En la última carrera de consumo, organizada en Brisbane por el Automóvil Club del Queensland, Australia, un coche Fiat 501, recorrió 66.8 millas inglesas, con un galón de bencina correspondiente a 4,22 litros por 100 kilómetros.

Este resultado, que constituye el "record" mundial Fiat, aseguró a esa máquina el primer premio... do asignados el segundo y el ... a dos Essex.

También en la "categoría ..." fué clasificada primera un Fiat ... que efectuó la carrera con un ... mo medio de 4.92 litros por 100 ... metros. Las máquinas ... que más se acercaron a este ... do, fueron una Overland y un Citroen.

Los detalles de los dos certámenes son los siguientes:

Categoría particulares

	Kms. efectivos recorridos con 1 galón de bencina equivalente a litros 4,546	Kms. Tonn.	Fórmula ...
Fiat	107.500	128.901	118.451
Essex	74.027	123.063	98.537
Essex	66.625	109.094	87.851

Categoría libre

Fiat	92.375	103.350	97.856
Overland	103.349	93.157	98.197
Citroen	82.396	79.306	80.851

Una curiosa avería del flotador

Se ha dado el caso de un flotador cuyo punzón no cerraba la entrada de la bencina, que producía la inudación constante del carburador, derramándose la bencina por fuera.

El "chauffeur" esmerilaba la punta sin lograr contener la salida de la bencina, hasta que vió que el flotador tocaba con los soportes del balancín, no pudiendo hacer descender el punzón lo suficiente para obturar el orificio de entrada de la bencina. Mientras más se esmerilaba la punta, peor cerraba dicho orificio.

Limando un poco los soportes ... arregló esta pequeña avería. Es conveniente conocerla por si se presenta alguna vez en plena marcha.

Turismo

Hoy a las 10 horas han partido un coche Ford los entusiastas ... men José Massetti, conductor, ... go Ferrero, acompañante, con ... a Mendoza, de donde llegaron ... jueves pasado.

Van de regreso y piensan ... la distancia en el mismo tiempo ... el empleado en el viaje anterior.

El coche va equipado con ... ticos Good Year y gasta ...

GRAN REBAJA

LOS NUEVOS PRECIOS EN LA

AGENCIA Ford PERU

THE UNIVERSAL CAR

DOBLE FAETON	$ 1.595
SEDAN	” 2.985
COUPE	” 2.800
CHASSIS - CAMION	” 1.615
CAMION con carrocería ...	” 2.280
TRACTOR FORDSON	” 1.780

Repuestos FORD con los nuevos precios

Agente del auto realmente clásico.

LINCOLN

G. C. BORNEFELD

PERU 162

ABARATAR

el consumo de corriente y

AUMENTAR

la provisión de agua caliente es un problema resuelto por el

"Caloragua Longvie"

INFORMES:

Los concesionarios, Farran y Zimmermann, ... 456, casas especialistas del ramo, Cía Hispano Americana de Electricidad, Balcarce 184 y todas sus sucursales y Cía. Italo Argentina de Electricidad.

LAMPARITAS

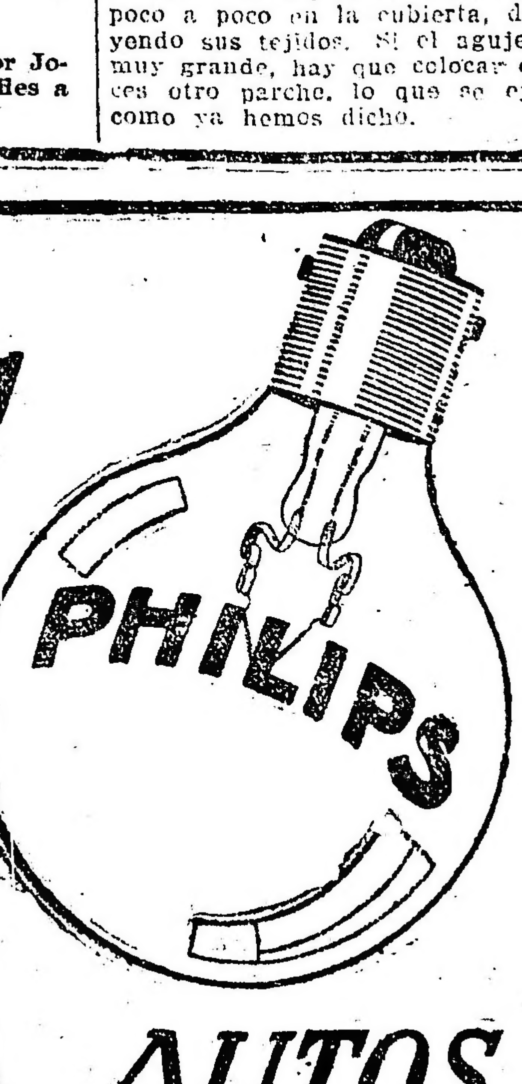

PARA AUTOS

CARRERAS DE CABALLOS

HIPODROMO ARGENTINO

La reunión del domingo

BREVES COMENTARIOS

La reunión bastante interesante para la anunciada para el domingo próximo en Palermo, a la que irán de base dos pruebas clásicas, a saber, el Comparación, el que dará ocasión de ver en las pistas al invicto Rico, y el Carlos Tomkinson, reservado para potrancas.

Las pruebas ordinarias contarán en esta vez con mayor número de inscriptos que en las últimas reuniones, contándose entre ellos animales de buena calidad cuyos encuentros hacen que éstas tengan verdadero interés.

Como de práctica, haremos un ligero análisis de cada uno de los preferidos con objeto de entresacar los que reunan mayores probabilidades para salir airosos.

En el premio Botafogo, sobre 1100 metros, dará comienzo la reunión.

Entre los quince inscriptos, aparecen por lo menos una media docena con probabilidades parejas.

Winged dispensa mucha ventaja en el peso, pero aun así, de acuerdo a como se conduce en privado, hay que tenerle muy en cuenta.

Sideral termina de hacer su rentrée sin responder a las esperanzas que su caballeriza ni a sus buenos ejercicios en privado.

El hijo de Your Majesty está inmejorablemente colocado con sólo 49 kilos, como le han correspondido, y su entraineur espera verle producir una performance completamente distinta a su última.

Una candidata de tener muy en cuenta es Best Flyer, con 45 kilos. La hija de Lit Fly pertenece aún a la categoría de perdedora, pero viene conduciéndose muy bien en todas sus presentaciones, y nada nos extrañaría que fuera en esta oportunidad que lograra abandonar tan modesta categoría.

Radamanto, Onlymine, Telilla y Espartizal están igualmente bien colocados.

Trece potrancas de tres años son las que se preparan a disputarse su primera victoria, sobre una distancia de 1100 metros.

La victoria puede corresponderle indistintamente y cualquiera de ellas, pues no hay una que sobresalga netamente y menos en una carrera de la recta, en la que no se sabe qué suerte, principal factor, ha de corresponderle en la partida.

La Salvadora, que cuenta con varios puestos de placé y que ha demostrado ser bastante veloz, será una de las candidatas de preferencia.

Doña Berenguela también conoce los puestos de preferencia, y si últimamente fracasó, puede, en esta oportunidad, rehabilitarse.

Patriote tiene una carrera favorable. La hija de Let Fly ha figurado inmejorablemente siempre que ha sido presentada en público y merece a su entraineur ilimitada confianza.

Progne, que viene a la carrera en buenos ejercicios; La Tercera, que ha sido preparada especialmente; Nueva Flor y La Conquete, forman, con las anteriores, el número de competidoras de mayores probabilidades.

En la carrera reservada a los potrillos de tres años que no hayan ganado, el número de competidores será numeroso y no nos extrañaría que el triunfo se resolviera por una sorpresa.

En esta prueba hará su rentree Cintarazo, un representante del stud Montiel que ya cuenta con un segundo puesto detrás de Cepillo. El hijo de Verdun cuenta con buenos ejercicios y si no sufre algún contratiempo en el transcurso de la prueba es muy posible que corresponda a él pasar a mejor categoría.

Nandipá será un serio adversario. El hijo de Larrea, que ha sido dos veces placé, viene en sus ejercicios demostrando que realiza adelantos y que por lo tanto está muy próximo a obtener su primer éxito.

Dragador, que viene corriendo bien; Felino, que merece mucha confianza a su caballeriza; Entrevero XII, que ha disputado clásicos; Infierno y Chascarrillo son otros tantos buenos candidatos.

Si se produce una sorpresa ésta puede estar a cargo de Proel, que anda bastante bien.

En cuarto término se disputará el premio Buen Ojo, reservado a potrillos de tres años ganadores hasta de dos carreras no clásicas, siendo el principal atractivo de esta prueba el encuentro de Don Padilla con Mehemet Alí.

Las opiniones estarán muy repartidas, pues si al hijo de Melilla se le ha hecho mucha plaza, su adversario cuenta con una victoria reciente, que por la forma en que la obtuvo dejó una excelente impresión.

Mehemet Alí, después de anunciar su debut en varias ocasiones y hasta en el Gran Premio Nacional, fué por fin presentado en público, pero en una carrera tan ordinaria que nada se puede pronosticar sobre su porvenir, y será precisamente en este encuentro donde nos dará ocasión de apreciar si verdaderamente vale parte de lo que de él se dice.

Sideral, que cuenta con una excelente corrida sobre la distancia, puede intervenir también con éxito.

Para el caso de que fracasasen los favoritos, Callejero, que anda mucho, podría ser el encargado de una sorpresa.

En el clásico Comparación, sobre 2200 metros, es muy posible que el crack de la generación, Rico, haga "walk over", pues no creemos que Palo Santo y Gin Fizz, a peso igual, se le arrimen, menos a 8 kilos.

El notable representante del stud Condal se apresta a hacer un nuevo paseo triunfal, y agregar por consiguiente un nuevo gajo a su corona de laureles.

Su estado es sobresaliente, como lo ha demostrado en la corrida a que fué sometido para esta carrera.

Palo Santo, que es indudablemente un excelente caballo, es casi seguro que sea reservado para otra oportunidad.

El hijo de Ocld Man, que ha completado de nuevo su estado, en una carrera en donde no figure el crack Rico podrá aportar una victoria a su caballeriza.

El pasado sábado se le dió corrida en 2200 metros, habiendo marcado, sin ser absolutamente solicitado por su jockey, 2'20", lo que comprueba su excelente estado de preparación.

Los demás anotados en esta carrera no serán presentados por ser ridículo pretender derrotar al crack, que corre el doble que ellos a peso igual y menos dispensándoles ventaja.

El premio Carlos Tomkinson, para potrancas, promete ser una carrera interesante.

Isla, que no corre desde el clásico Colombia, donde derrotó con gran facilidad a Pilmayquen, Brigh Eyes y otras buenas potrancas, será la favorita y la más probable ganadora.

La hija de Verdun hará su "reentrée" en óptimas condiciones de preparación y contando con una corrida de 1'39", en la que no fué mayormente exigida.

En su caballeriza se tiene el convencimiento de que es una de las mejores potrancas de su generación, y que en esta ocasión resultará muy difícil el vencerla.

Ratisbonne, que debido a sus dolencias ha debido estar una larga temporada ausente de las luchas hípicas, reaparece también bien preparada y en condiciones de hacer emplear seriamente a la favorita Isla.

La hija de Your Majesty, que venció con facilidad a Black Beauty en su último compromiso, cuenta con una corida de 1'40".

Incaguasa, a pesar de que ganó en buen estilo en su última presentación, no creemos que llegue a imponerse en esta compañía.

Dantesca, que no se ha desempeñado como era de esperarse en sus dos últimos compromisos, creemos que ha decaído y que por lo tanto no puede alternar con estas potrancas.

Laya, que al reaparecer obtuvo una discreta figuración, mejorará notablemente esa performance en esta oportunidad, pues su estado es de primer orden y a su caballeriza le merece ilimitada confianza.

La hija de Craganour cuenta con una corrida en la milla, marcando el buen tiempo de 1' 39", lo que quiere decir que ella puede resultar la sorpresa de esta carrera.

Pipper Bud, que ganó en 1'32" los 1500 metros y La Dicha, que en cuanta carrera disputa figura siempre en el marcador, son las restantes inscriptas en esta carrera, pero con pocas probabilidades de poder aventajar a las favoritas.

En el handicap de la milla entre los inscriptos figura Palo Santo, que ha completado su buena forma y que por lo tanto se señala como un gran candidato, pero su presencia no está aún resuelta, pues su caballeriza ha anotado al buen hijo de Old Man nada menos que en contra de Rico y en los dos handicaps finales.

Colastiné, que había obtenido dos victorias consecutivas, fracasó inesperadamente en su última presentación, por lo que su entraineur resolvió darle corrida sobre la milla, que el hijo de Dominguito recorrió en buen tiempo y en excelente estilo. Es, por lo tanto, de no tomarse en cuenta esa mala performance, pues su preparación es inmejorable.

Esdepaja hizo su rentree sin responder a la fe que inspiraba a su caballeriza, pero no sería difícil que en esta oportunidad mejorara notablemente dicha carrera, de acuerdo a lo bien que se desempeña en privado.

Winged, que reaparece, Sideral, si es que es presentado en ésta, y Ciervo, son también buenos candidatos.

La carrera del desquite, sobre 2200 metros, no carecerá de interés.

Si el stud Los Yuyos resuelve presentar en esta prueba a su pupilo Palo Santo, creemos que de acuerdo a la clase y a la buena preparación que ostenta ha de corresponderle a él inscribir su nombre como ganador de este premio.

Huracán, que hizo una excelente rentree adjudicándose la victoria, será un serio adversario.

Le Rappel, que ya es ganador de un handicap, está inmejorablemente colocado con los 53 kilos que le han correspondido.

Lemún puede ser el sport de la carrera, a pesar de que termina de fracasar, pues su preparación es buena.

Arancedo

SE CAMINA

Este representante del stud Condal, que ha recibido un fuerte cáustico en la paleta, ha quedado en excelentes condiciones con el efecto que le ha hecho y ya se le camina en el patio del stud.

Arancedo, posiblemente, hará su "rentrée" antes de finalizar la temporada actual de carreras.

Winged

HA REANUDADO SUS EJERCICIOS

El hijo de Diamond Jubilée, que ha permanecido una larga temporada ausente de las luchas hípicas, debido a una dolencia, radicalmente curada, ha reanudado sus ejercicios.

Ayer de tarde hemos tenido oportunidad de verlo mientras el jockey Leguisamo lo ejercitaba en 700 metros, empleando 43" 1|5.

Albéniz

SU ESTADO ES SOBRESALIENTE

Como este hijo de Escamillo anda corriendo cada día más, su caballeriza posiblemente le hará disputar el próximo domingo el clásico Comparación, donde, a nuestro juicio, no tiene nada qué hacer en contra del crack Rico.

Albéniz fué trabajado ayer de tarde en 800 metros, empleando, sin haber sido mayormente exigido, 48" en cubrir esa distancia.

Caballero

HIZO UN EJERCICIO EN LA PARTIDA

No tardará en colocarse en condiciones de correr este hijo de Diamond Jubilée, pues en cada nuevo ejercicio a que es sometido, se desempeña en forma inmejorable.

Dirigido por el jockey Leguisamo, Caballero cubrió ayer de tarde 700 metros en 42", al freno.

Panduriño

EL DOMINGO PUEDE OBTENER SU PRIMERA VICTORIA

El representante del stud Amistad, que fracasó en su última presentación, probablemente por haber largado con desventaja, será presentado el próximo domingo en la prueba de potrillos perdedores, donde, según su caballeriza, podrá cubrir los 1.500 metros de uno a otro extremo.

Panduriño, que está muy bien preparado, fué aprontado ayer de tarde por el aprendiz Orduña en 800 metros, marcando 49".

Brown

REAPARECERA EN EL CLASICO BUENOS AIRES

Ha seguido en excelentes condiciones después de adjudicarse el clásico Primavera y su ecurie, contrariamente a lo que se ha dicho, lo hará reaparecer en los 3.000 metros del clásico Buenos Aires, carrera que debe disputarse el próximo 3 de diciembre.

La reciente actuación de este hijo de Saint Wolf ha revelado en él cualidades que no le suponíamos y estimables condiciones para desempeñarse con éxito en largas distancias.

Por esa razón, creemos que el clásico que se ha elegido para efectuar su "rentrée", es el más indicado y que muy difícilmente ha de encontrar un rival que lo domine en esa distancia.

Mehemet Alí

EL DOMINGO SE PODRA APRECIAR SI ES, EFECTIVAMENTE, UN BUEN PRODUCTO

El representante del stud Iceache que en tan buen estilo se impuso al hacer su debut, será presentado nuevamente el próximo domingo en la prueba de potrillos ganadores, donde tendrá que medirse con Don Padilla, que termina de ganar por cincuenta metros, y Sideral, que cuenta con una formidable corrida en la milla.

Mehemet Alí, que ha seguido en buenas condiciones de training, y que, por consiguiente, se podrá apreciar todo su valor en aquella carrera, fué sometido ayer a una partida y atropellada, dirigido por el jockey Leguisamo.

Radamanto

DISPUTARA LA PRIMERA CARRERA DEL PROXIMO DOMINGO

Aunque este hijo de Baratieri, no tuvo mayor figuración en su último compromiso, no por eso habrá que descuidarlo en la primera carrera del próximo domingo, donde será de la partida, con muchas probabilidades de adjudicarse la victoria.

El representante del stud Iceache, que luce un alto grado de preparación, fué sometido ayer de tarde a un ejercicio en 800 metros, empleando 48" 2|5, dirigido por I. Leguisamo.

¿Quiere Vd. hacer un regalo de positivo valor? No olvide que en la calle San Martín 140 encontrará toda clase de alhajas de verdadera ocasión, con amplias garantías a precios más baratos que en otra parte. A todo comprador se le hará un obsequio de una alhaja. La casa está abierta los sábados hasta las 20 horas. Consulten precios. SAN MARTIN 140

Rico - Mameluke

SU PRIMER ENCUENTRO SERA EN EL CLASICO PALERMO.

La noticia de que a Mameluke se le había sometido a un floreo sobre la milla, circuló entre los aficionados haciéndose, como es natural, la congetura de poder presenciar aún en esta temporada un nuevo encuentro entre el "invicto" Rico y Mameluke.

Nosotros ya hemos tocado este punto en más de una oportunidad y aunque no nos sospeche de imparciales, vamos a insistir en que la campaña realizada por Mameluke es pura y exclusivamente obra del entraineur Naciano Moreno, y que difícilmente, si el hijo de Picacero conserva su estado, a de poder ser molestado en una nueva oportunidad, por su ex rival.

Contrariamente a todo lo que se ha afirmado, estamos en condiciones de asegurar que Rico no cumplirá su compromiso en el clásico Palermo y que no hay ningún interés en rehusar el encuentro con el representante del stud Ayacucho.

Quiere decir que el cotejo se realizará dentro de poco y siempre que Mameluke haya completado su estado y no hay duda que ese clásico adquirirá verdadera importancia y llevará al hipódromo centenares de aficionados, algunos de ellos indiferentes a los espectáculos diarios del turf.

Hipódromo Argentino

PROGRAMA PARA EL DOMINGO

El programa depurado de forfaits para la reunión del domingo próximo es el siguiente:

Primera carrera — 1500 metros

Paddy 59	Juglar 49
Radamanto 55	Petit Cheri 48
Arrozín 54	Quindo 47
Mandasaya 53	Charmant 45
Onlymine 52	Best Flyer 45
Telilla 51	Sonsonete 42
Espartizal 50	Barricada 43
Juicioso 50	

Segunda carrera — 1100 metros

Talega 55	Telésfora 55
G. Annie 55	Nueva Flor 55
Da. Berenguela 55	Coquetona 55
Susanita 55	Patriote 55
Tres Belle 55	Progne 55
La Couquete 55	La Tercera 55
La Salvadora 55	

Tercera carrera — 1500 metros

Proel 55	Infierno 55
Mito 55	Pehuajó 55
Bandolero 55	Dragador 55
Petit Gris 55	Felino 55
Royal Heart 55	Juego Limpio 55
Zonzo Grande 55	Panduriño 55
Cintarazo 55	Chascarrillo 55
Negrocullen 55	Nandipá 55
Radiobo 55	Entrevero XII 55
Suvoroff 55	

Cuarta carrera — 1600 metros

Pérfido 57	Mehemet Alí 54
Narval 57	Callejero 54
Don Padilla 57	Sideral 54

Quinta carrera — 2200 metros

Albéniz 51	Narval 51
Raffetto 59	Bigornia 57
Rico 51	Gin Fizz 59
Palo Santo 59	

Sexta carrera — 1600 metros

Isla 56	Pipper-Bud 52
Ratisbonne 54	Dantesca 54
Incaguasa 54	Laya 54
La Dicha 52	Jalousie 54

Séptima carrera — 1600 metros

Esdepaja 58	Ciervo 52
Tesón 57	Sideral 47
Palo Santo 56	Paddy 47
Colastiné 55	Malquerida 45
Winged 52	

Octava carrera — 2200 metros

Rumor 59	Huracán 56
Raffetto 59	Le Rappel 53
Esdepaja 58	Lemún 53
Palo Santo 56	Ceci 48

Las carreras internacionales de Maroñas

HOY VENCE EL PLAZO PARA LAS INSCRIPCIONES

A pesar de los esfuerzos del señor Enrique Thode actual representante del Jockey Club Uruguayo, las inscripciones para los premios José Pedro Ramírez, Benito Villanueva y Buenos Aires cuyo alpzo vence esta noche no van a tener mayores modificaciones de los nombres que ya hemos dado a conocer nosotros.

No es que nuestras ecuries no hayan querido concurir a la semana clásica sino que como hemos hecho notar desde el primer momento la carencia absoluta de elementos de valía debía influir poderosamente, en el buen éxito de estas anotaciones.

Con todo se conseguirá el número requerido para llenar las pruebas más importantes y llegarán a Montevideo Buen Ojo, Aldeano, Caid, Evil Eye que en la gran carrera han de poder competir con todo éxito en contra de los actuales campeones de la vecina orilla.

¿Se agregarán nuevos adversarios del "invicto" en el Comparación?

Como lo anunciamos oportunamente era cosa resuelta de que a Rico no se le permitiese hacer "walk Over" en la carrera clásica del domingo y al efecto decíamos que el stud Amistad tenía casi resuelta la presencia de Albéniz.

Ultimas informaciones agregan la presencia de Narval y Gin Fizz y es lo que más ha llamado la atención la de éste último con quien seguramente el entraineur Rufino Coll ha de abrigar algunas esperanzas a pesar de los 8 kilos que le dispensa el "invicto".

Best Flyer

EL DOMINGO TIENE UN COMPROMISO MUY FAVORABLE

La hija de Let Fly que a pesar de correr mucho en privado no ha podido todavía obtener su primera victoria, tiene para el próximo domingo una carrera muy favorable en la prueba inicial del programa, pues con 45 kilos, nos resulta muy difícil que Pady 59, Radamanto 55 y otros caballos logren derrotarla.

Best Flyer la última vez que corrió, como se recordará finalizó tercera de Máseltoe y Palmerstown, a menos de un cuerpo y medio del ganador.

Sorgo

EN BUENAS CONDICIONES

El hijo de Larrea que finalizó último en su último compromiso no tardará en hacer desaparecer la mala impresión que dejó en aquella carrera, pues su estado es de primer orden, como lo demuestran sus últimos y buenos ejercicios.

Ayer a la tarde el hijo de Larrea fué trabajado en 800 metros empleando a voluntad 49".

Carmital

HA SIDO VENDIDO PARA SAN MARTIN

Este 3 años, ex representante del stud Abrojo, hijo de Verdun y Carmine, y por lo tanto propio hermano de Vivita ha sido vendido para San Martín, donde será enviado en breve.

Palo Santo

DISPUTARA EL HANDICAP DE FONDO

El hijo de Old Man que como hemos informado reaparecerá en la reunión del próximo domingo, lo hará en el handicap de fondo a las órdenes del jockey R. Pelletier.

Palo Santo que luce un estado soberbio de preparación, se encuentra en condiciones de dar cuenta de todos sus rivales, a pesar de algunos como Le Rappel, Huracán y Rumor le opondrán seria resistencia.

Del stud Abrojo

SUS REPRESENTANTES EN LA REUNION DEL DOMINGO

De esta caballeriza nos informan que el próximo domingo cumplirán su compromiso todos los inscriptos a excepción de Talega.

Isla en el clásico Carlos Tomkinson y Espartizal en la prueba inicial serán dirigidos por M. Acosta y Juego Limpio que debe intervenir en la carrera de potrillos perdedores correrá a las órdenes de S. Ruiz.

ESTADISTICA

JOCKEYS

M. Acosta	59	carreras
R. Pelletier	41	"
J. Canal	34	"
E. Ruiz	29	"
D. Torterolo	27	"
F. Arcuri	24	"
R. A. Carabajal	22	"
M. Lema	16	"
R. Peña	16	"

CUIDADORES

N. Moreno	42	carreras
V. Fernández	22	"
V. Pérez	21	"
A. Camillon	15	"
R. Coll	14	"
R. Aquino	13	"
T. Míguez	12	"
J. Bentancur	11	"
D. Piancezzi	11	"

CABALLOS

	Carreras	$
Rico	8	231.517.50
Black Beauty	5	73.195.—
Mameluke	5	64.505.—
Gandoumint	4	62.616.—
Citoyen	5	54.600.—
Pilmayquén	5	52.464.—
Quo Vadis?	2	51.000.—
Caid	1	47.226.—
Diógenes	7	45.600.—
Tangage	7	44.670.—
Alpes	7	43.910.—

PADRILLOS

Productos

Saint Wolf	23	$ 347.335
Picacero	1	" 231.517
Amsterdam	13	" 222.078
Craganour	15	" 173.014
Y. Majesty	18	" 143.952
Mojinete	6	" 122.555
Irigoyen	8	" 112.145
Larrea	9	" 91.970
Pipiolo	7	" 70.000
Perrier	9	" 70.850

CABALLERIZAS

Condal	17	carreras	$ 285.717
Alvear F. de	19	"	" 200.015
Montiel	11	"	" 102.300
Ayacucho	9	"	" 97.905
Indáctis	8	"	" 87.216
Moreno N.	11	"	" 82.850
P. Ecurie	11	"	" 79.350
Atucha J.	12	"	" 72.850
Villanueva	7	"	" 68.178

Hipódromo de La Plata

Programa completo, depurado de forfaits, para la reunión del domingo próximo:

Premio Tolosa, ditanscia 1300 metros. — Badajoz 56 kilos, Adormecido 56, Sin Pereza 56, Tala 56, Tandilero 56, Entusiasmo 56, La Favorita 54.

Premio Ensenada, distancia 1200 metros. — Orillera 55 kilos, Mascarilla 55, Mi Tormento 55, Supercherla 55, Trapisonda 55, Melodía 55, Dionea 55, Radoline 55, Sensation 55, Torreja 55, Tirifila 55, Buya 55, Rosace 55, Lisonja 55, Campanita 55, Sola Mía 55.

Premio Los Hornos, distancia 1300 metros. — Ancafilú 57 kilos, Fonti 57, Chocho 57, Albeador 57, Tarik 57, Calcador 57, Intrigante II 57, Cuore 57, Julie 55, Dear Me 55, Gracia Plena 55, La Langosta 55, No Es Verdad 55, Impaciencia 55, Courtesy 55, Bienllegada 55, Armel 55, Lechuguita 55, Cupla 55, Sufra! 54, Fegueado 54.

Premio Capital, distancia 1400 metros. — Marol 58 kilos, Rey 58, Flor Dorada 56, Non E Vero 56, Un Tanto 56, Plunger 56, Cuzquita 54, Bailarina 54, Rapier 54, Obús 54, Bien 54, Munster 52, Matalobos 52, Pretty Red 52, Bienvenida IV 50.

Premio La Plata, distancia 2300 metros. — Nut Cracker 55 kilos, Yupanqui 55, Ciclope 54, Cordiale 53, Bulón 53, Ipso Facto 52, Serrano 52, Atención 51, Kim 51, Le Poilu 51, Matacán 50, El Loco 48, Motín 48, Pompón 48, Festivo 44.

Premio Fundador, distancia 1600 metros. — Jaipur 56 kilos Pérfido 56 Seisén 53, Grace Darling 52, Balsalea 52, El Molle 51, Fonti 50, Menard 50, Arc en Ciel 49, Firmeza XII 48.

Premio 19 de Noviembre, distancia 1600 metros. — Jedo 62 kilos, Chirubichá 58, Atención 55, Matacán 54, Some Day 54, Monigomery 53, Susie 48, Don Domingo 48, Vivita 47, El Coral 46, Malberry 43.

Hipódromo de San Martín

Resoluciones tomadas por la Comisión de Carreras en su última reunión:

Oídas las declaraciones del entraineur J. C. Gómez y del jockey aprendiz S. Greme, respecto a la carrera producida por el caballo Pollo, y comprobado que no fué a la carrera en las condiciones de entrenamiento indispensables, circunstancia imputable exclusivamente al señor Pedro Mermez, en cuya casa y a cuyas órdenes se cuida el caballo de referencia, se resuelve corta relaciones con el propietario del stud Gallinero, descalificando a los caballos Pollo y Aguilucho, de su propiedad y anotado a su nombre; dejar sin efecto la descalificación del entraineur J. C. Gómez y conmutar en suspensión, por el transcurso del corriente mes, la pena impuesta al jockey aprendiz S. Greme, por subsistir algunas dudas respecto a su comportamiento.

—A pedido del starter, se aplicó 20 pesos de multa al jockey E. Cabrera.

—Veinte pesos de multa al entraineur J. Manich, por presentar al caballo Culebrón con los clavos salidos en las herraduras.

—Veinte pesos al entraineur N. Benegas, por no pasar de galope al caballo Rigolboche, en el paseo preliminar.

—Treinta pesos de multa al entraineur A. Pereyra, por sacar tarde a la cancha a los caballos Beligerante y Almogavar.

—Vista la nota presentada por el entraineur A. Stafforini, pidiendo se le autorice para ejercer su profesión, se resuelve hacer lugar al pedido.

Turf uruguayo

EL CLASICO DEL DOMINGO

Gran Premio de Honor—3500 metros

COMPETIDORES Y MONTAS

Marcelaino 62 kilos, M. Tapia
Chimango 62, C. Ferragut
(Mendocino 60, E. Rodríguez
(Stayer 51, P. C. Moreno
Richmond 51, B. Gómez

SUS ULTIMOS EJERCICIOS

Stayer—

Dirigido por Moreno, pasó 2800 metros, al galope largo. Ultimos 1000 a la par de Don Manuel con Esteban Rodríguez, 1'2", con 0'50" y 0'18" 4|5 en los 800 y 300 metros finales, conduciéndose bien.

Mendocino—

Piloteado por Esteban Rodríguez, hizo 1000 metros a medio correr.

Chimango—

A las órdenes de Ferragut, cubrió dos vueltas al galope, atropellando en la segunda 800 metros en 0'48" 3|5, bien.

Marcelaino—

Tapia "up", en compañía de Tanguera con Sosa, hizo 1000 metros muy bien en 0'59" 2|5.

Esta carrera fué instituída en 1889, siendo sus ganadores y placés, desde entonces, hasta el año anterior, los que damos a continuación:

1889— 1o. Tartarín, 5 años, 52 kilos, de la ecurie Río Negro, por Barón; 2o. Lady Flora, 3o. Política. Tiempo: 1'52" 3|5.

1890—1o. Buricayupí, 5 años, 57 kilos, de la ecurie Charrúa, por Chivalrous; 2o. Hervidero, 3o. Jonquil. Tiempo: 3'54".

1891—1o. Guerrillero, 5 años, 57 kilos, de la ecurie Oriental, por Childeric; 2o. Ney, 3o. Financiera. Tiempo: 3'49".

1892—1o. Donnina, 4 años, 49 kilos, de la ecurie Charrúa, por G. Frederick; 2a. Financiera, 3a. Pamphilia.

1893—1a. Donnina, 5 años, 55 kilos, de la ecurie Charrúa, por G. Frederick; 2o. Brandy, 3o. Guerrillero. Tiempo: 3'54" 1|5.

1894—1o. Escudero, 4 años, 54 1|2 kilos, de la ecurie Luchadores, por Kimbolton; 2a. Alejandrina, 3o. Zig Zag. Tiempo: 3'55" 2|5.

1895—1o. Elío, 4 años, 57 1|2 kilos, de la ecurie Progreso, por Guaviyú; 2o. Carnot, 3o. Explosión. Tiempo: 3'55" 2|5.

1896—1o. Artola, 3 años, 47 1|2 kilos, de la ecurie Solitario, por Acherón; 2a. La Cañonera, 3a. Solista. Tiempo: 3'53".

1897—1o. Vesubio, 4 años, 57 1|2 kilos, de la ecurie Charrúa, por Exmoor; 2o. Discreto, 3o. 25 de Agosto. Tiempo: 3'51" 1|2.

1898—1a. Yerba Amarga, 4 años, 55 1|2 kilos, de la ecurie Cirondino, por Exmoor; 2o. Olimar, 3o. Spartacus. Tiempo: 3'54" 1|2.

1901—1o. Lidiador, 5 años, 60 kilos, de la ecurie Chantilly, por Stiletto; 2o. Dante, 3a. Venada.

1902—1o. Fido, 4 años, 60 kilos, de la ecurie Recuerdo, por Montevideo; 2o. Uruguay, 3o. Omnium Tiempo: 4'4".

1903—1o. Karthoum, 5 años, 62 kilos, de la ecurie Chantilly, por El Amigo; 2o. Digón, 3o. Paolín.

1904—1o. Karthoum, 6 años, 62 kilos, de la ecurie Chantilly, por El Amigo; 2a. Amina, 3o. Fidias. Tiempo: 3'50" 4|5.

1905—1o. Fígaro, 6 años, 62 kilos, de la ecurie 9 de Abril, por Amazón; 2o. Trueno, 3o. Obelisco. Tiempo: 3'54" 3|5.

1906—1o. Obelisco, 5 años, 62 kilos, de la ecurie Godoy, por Exmoor; 2o. Karthoum, 3o. Uspallata. Tiempo: 3'52" 1|5.

1907—1o. Black Prince, 4 años, 60 kilos, de la ecurie Sans Souci, por Discreto; 2o. Obelisco. Tiempo: 3'19" 2|5.

1908—1o. General, 4 años, 60 kilos, de la ecurie Fraternidad, por Ovación; 2o. Atalejo, 3o. Capataz. Tiempo: 3'14" 2|5.

1909—1o. Mister Irving, 6 años, 61 kilos, de la ecurie La Aldea, por Valero; 2o. General, 3a. Fonsagrada. Tiempo: 3'13".

1910—1o. Express II, 3 años, 49 kilos, de la ecurie Principiante, por Dieudonné; 2o. Dissolute, 3o. Atención. Tiempo: 3'11" 1|5.

1911—1o. Express II, 4 años, 60 kilos, de la ecurie El Tala, por Dieudonné; 2a. Zamora, 3o. Don Severo. Tiempo: 3'44" 2|5.

1912—1o. Duc de Fleury, 3 años, 51 kilos, de la ecurie Fraternidad, por Dusty Miller; 2o. Martín Fierro, 3o. Rico Tipo. Tiempo: 3'47" 4 quintos.

1913—1a. César Borgia, 7 años, 62 kilos, de la ecurie Las Tunas, por Neápolis; 2o. Ricaurte, 3o. Don Quijote. Tiempo: 3'48" 1|5.

1914—1o. Ricaurte, 4 años, 60 kilos, de la ecurie Los Morteros, por Diamond Jubilee; 2o. Mojinete, 3o. Don Quijote. Tiempo: 3'50" 3|5.

1915—1o. Dreadnaught, 5 años, 62 kilos, de la ecurie Fraternidad, por Africander; 2o. Ricaurte, 3o. Duc de Fleury. Tiempo: 3'50" 4|5.

1916—1o. Ricaurte, 6 años, 62 kilos, de la ecurie Milia F., por Diamond Jubilee; 2o. Duc de Fleury, 3a. Zoila. Tiempo: 3'42" 2|5.

1917—1o. Penitelo, 7 años, 62 kilos, de la ecurie Los Cerrillos, por Penitente; 2o. Dreadnaught. Tiempo: 3'39" 2|5 en 3.4000 metros.

1918—1o. Saca Chispas, 5 años, 62 kilos, de la ecurie Fraternidad, por Diamond Jubilee; 2o. Dreadnaught, 3o. Aluminio. Tiempo: 3'45".

1919—1o. Benz, 5 años, 61 kilos, de la ecurie 19 de Abril, por Pillo; 2o. Bristol, 3o. Aluminio. Tiempo: 3'51" 2|5.

1920—1o. Kaporal, 4 años, 60 kilos, del stud Arerunguá, por Carlos XII; 2o. Tucapel, 3o. Quaker. Tiempo: 3'50".

1921— 1o. Caid, 4 años, 60 kilos, del stud Atahualpa, por Sandal. Corrió solo. Tiempo: 3'53" 2|5.

Distancias. — Año 1889, 2.000 metros pero el tiempo fué tomado en 1.750; 1890 y 1891, 3.500; 1892 3.000; 1893 á 1906, 3.500; 1907 a 1910, 3.000 y luego 3.500 metros, exceptuando el año 1917, en que se disputó sobre 3.400.

PARQUE JAPONES ALEM Y CALLAO U. T. 2170 Juncal
Abierto todas las noches - Domingos y Festivos; tarde y noche
Conciertos sinfónicos por la banda del Rto. 8 de Infantería. — Teatro Tren Panorámico. Looping the Loop. Whip y ortas grandes diversiones.
ENTRADA $ 1.00
CON DOS VALES PARA ATRACCION

Los baños en el Lago de Epecuén son reconocidos como los mejores del mundo.

Reumatismo
Linfatismo
Escrófula
Anemias
Obesidad
Diabetis
Localizaciones extrapulmonares de la tuberculosis
Formas terciarias de las lesiones sifilíticas
Enfermedades del útero.

El Ferrocarril Oeste de Buenos Aires pone en conocimiento del público que desde el 1o. de noviembre (1922), hasta el 30 de abril de 1923, expenderá BOLETOS ESPECIALES DE IDA Y VUELTA (sin cama), a tarifa reducida, de la estación Once a Carhué, válidos para regresar hasta la última de las fechas estipuladas precedentemente.

Los boletos a que se hace mención, cuyo precio es de $ 45.00 y $ 27.00 m|n., para primera y segunda clase, respectivamente, podrán adquirirse en la OFICINA DE INFORMES, Cangallo 552, Buenos Aires, o en la estación ONCE.

Para mayores datos, dirigirse al Departamento Comercial del Ferrocarril Oeste, en la estación Once.

Ferrocarril Central Argentino

Viajes rápidos y económicos en trenes de excursión
NOVIEMBRE 1922

DOMINGO 5 — Rosario, Arroyo Seco, San Nicolás a Retiro y vuelta. Rosario a V. Constitución y vuelta. Pergamino a Retiro y vuelta, parando en varias intermedias.

DOMINGO 12 — Bell Ville y varias estaciones intermediarias a Córdoba y vuelta. Rosario, San Nicolás y Ramallo a Retiro y vuelta.

DOMINGO 19 — Sastre y Las Varillas a Rosario, parando en varias intermedias y vuelta. Córdoba, El Destino y Despeñaderos a José de la Quintana y vuelta. Rosario, San Nicolás y San Pedro a Retiro y vuelta.

DOMINGO 26 — Rosario, San Nicolás y Baradero a Retiro y vuelta.

Se expedirán boletos especiales de 1a. y 2a. clase a tarifa reducida. Para más detalles, véase los avisos que serán exhibidos en las estaciones.

HOWARD WILLIAMS. Gerente

Mundo Comercial

INTERIOR

Bolsa de Comercio

Primera rueda

Cédula H. Argentina, al contado, 3500, a 100.

2a. serie, noviembre 17, 13.000, a 96.20.

3a. serie, noviembre 17, 56.500, a 94.70.

5a. serie, al contado, 90.000, a 97.40.

6a. serie, al contado, 60.000, a 97.40; noviembre 17, 190.000, a 97.40.

7a. serie, al contado, 10.000, a 94.

8a. serie, al contado, 8000, a 93.70.

9a. serie, noviembre 17, 3000, a 94.20.

10a. serie, al contado, 2000, a 94.30; noviembre 17, 5000, a 94.30; 25.000, a 94.20.

11a. serie, al contado, 12.000, a 93.10; noviembre 17, 100.000, a 93.10.

12a. serie, al contado, 42.000, a 93.10; 4000, a 93.20; noviembre 17, 153.000, a 93.10.

13a. serie, al contado, 7000, a 93; 10.000, a 92.90; noviembre 17, 30.000, a 92.90.

14a. serie, al contado, 13.500, a 93; 38.000, a 92.90; 3000, a 93; 38.000, a 92.90; 3000, a 93; 3000, 92.90; noviembre 17, 59.800, a 93; 159.500, a 92.90; 184.000, a 93; 200.000, a 92.90; diciembre 31, 50.000, a 93.50; 250.000, a 93.40; 275.000, a 93.50.

Crédito Arg. 1905, al contado, 50.000 a 85.50; noviembre 17, 20 mil, a 85.50.

Emp. 1911, al contado, 5000, a 75.70; noviembre 17, 10.000, a 75.80.

Crédito Arg. 1917, oro, al contado, 45.000, a 84; 10.000, a 83.80; noviembre 20, 10.000, a 84.

Bonos Banco Provincia, al contado, 8500, a 93.30.

Santa Fe, 1909, noviembre 17, 10.000, a 80.

Escolar B. A., al contado, 10.000, a 84.90.

Bonos Paviment. (Rem.), al contado, 6000, a 86.20.

Emp. Conversión, al contado, 15 mil, a 35.20; noviembre 17, 3000, a 35.20.

Saneamiento La Plata, al contado, 1000, a 85.50.

Deuda B. A. 6 o|o, noviembre 17, 48.000, a 87.90.

Banco Hogar Arg. (Int.), noviembre 17, 700, a 45.90.

Banco Francés, diciembre 31, 50, a 41.90.

Q. Fusionados, fin de mes, 100, a 31.50.

Estancias Curumalán, al contado, 40, a 100.

Smithfield, noviembre 17, 100, a 3.

Droguería La Estrella, noviembre 17, 150, a 70.

El Globo, al contado, 18, a 101.

Oblig. Rigoleau, noviembre 20, 5000, a 100.

Astra, noviembre 17, 35, a 71.20; 650, a 72; fin de mes, 150, a 72.

Salinas Hnos., noviembre 20, 60, a 80.

Puerto San Nicolás, fin de mes, 300, a 35.80; 100, a 35.70; diciembre 31, 500, a 36.20; 1200, a 36.

MERCADO DE CAMBIOS

Primera rueda

Sin operaciones.

PRECIOS OFICIALES

Libras: 44.
Francos: 11.95.
Belgas: 12.80.
Suizos: 4.45.
Florines: 2.07 3|4.
Liras: 17.62.
Marcos: 5.800.
Pesetas: 5.35.
Dólares: 122.20.
Reis: 34.600.
Montevideo: 7.20.

VALORES EN COMPRA VENTA

Solicitados:
Empréstito Francés 6 o|o.
Fca. Argentina de Alpargatas.
Ofrecidos:
Gas de La Plata.
Elaboración Gral. de Plomo.
Muelles de La Plata.
Club Mar del Plata.

MERCADO DE CEREALES A TERMINO

Primera rueda

Trigo, entrega en febrero, No. 1, 400 toneladas a 1.30, 200 a 11.28, sobre dársena.

Maíz, entrega en diciembre, 200 toneladas a 7.85, sobre dársena.

Lino, entrega en noviembre, 100 toneladas a 19.65, sobre dársena.

Entrega en diciembre, 100 toneladas a 17.80, 100 a 17.76, 300 a 17.75 sobre dársena.

Entrega en febrero, 100 toneladas a 15.60, 100 a 15.62, 300 a 15.63, 600 a 15.60, sobre dársena.

Entrega en marzo, 100 toneladas a 15.45, sobre dársena.

BOLSA DE LA PRODUCCION ARGENTINA

Primera rueda

Trigo, 100 toneladas para febrero, $ 11.20; 300 a 21.

MERCADO A TERMINO DE ROSARIO

Primera rueda

ROSARIO, noviembre 16. — Por ser día feriado no hubo operaciones en este mercado.

BOLSA DE CEREALES DE SANTA FE

Primera rueda

Por ser día feriado, no se operó en este mercado.

MERCADO CENTRAL DE FRUTOS

Ventas de hoy

Lana fina: 2.000 kilos a $ 20, 8.000 a 18.80.

Cruza fina y mediana: 2000 kilos a $ 17, 40 mil a 16, 15 mil a 15 y 8.000 a 14.

Cruza fina: 2000 kilos a $ 15, 6.000 a 14.50, 1.500 a 10.

Cruza mediana: 2.000 kilos a pesos 15, 1.000 a 14, 3.000 a 15.50, 7.000 a 12.50, 5.000 a 13, 3.000 a 12, 3.000 a 11, 7.000 a 10, 1.000 a 9.

Mediana gruesa: 5.000 kilos a pesos 13.70, 4.000 a 11; 14 mil a 10 y 50, 2.000 a 10, 3.000 a 9.50.

Cruza gruesa: 4.000 kilos a $ 9, 15 mil a 8.70, 20 mil a 8.50, 25 mil a 8, 14 mil a 7.70, 60 mil a 7.50, 18 mil a 7, 20 mil a 6.50, 10 mil a 6, 4.000 a 5, 2.000 a 4.50.

Borregas: 1.000 kilos a $ 13, 2.000 a 12, 2.000 a 11, 1.000 a 10, 1.000 a 9.70, 2.000 a 9, 4.000 a 8 y 50, 3.000 a 8, 3.000 a 7.50, 4.000 a 7, 2.000 a 6.

Segunda esquila: 1.000 kilos a pesos 10, 2.000 a 9.60, 2.000 a 9, 3000 a 8.50, 4.000 a 8, 3.000 a 7.50, 2.000 a 7.

Criollas: 1.500 kilos a $ 10, 3.000 a 9.50.

Mestiza: 1.000 kilos a $ 9.

Del Chubut, cruza fina: 3.000 kilos a $ 17.

De los Ríos, cruza fina, mediana y gruesa: 40 mil kilos de 24 a 24.50, 1.000 a 23.

Pieles lanares estación consumo: 1.000 kilos a $ 0.75, 1500 a 070, 1.000 a 0.68, 2.000 a 0.63, 7.000 a 0.65, 2.000 a 0.64, 3.000 a 0.62, 2.000 a 0.60, 1.500 a 0.56, 1.000 a 0.52, 2.000 a 0.50.

Desecho: 1.000 kilos a $ 0.55, 2500 a 0.72, 2000 a 0.48, 4.000 a 0.46, 13 mil a 0.45, 4.000 a 0.44, 3000 a 0.43, 3000 a 0.42, 5000 a 0.40, 2500 a 0.38, 6.000 a 0.30.

Pieles lanares fino y cruza fino: 1.000 kilos a $ 0.93, 2000 a 0.92, 2.000 a 0.90, 1500 a 0.78.

De Río Negro: 5.000 kilos a pesos 1.10.

Cueros vacunos: 100 cueros a pesos 11.40, 300 a 11.30, 200 a 11.20, 600 a 11, 1500 a 10.80, 400 a 10.70, 400 a 10.60, 500 a 10.50, 600 a 10 y 40, 400 a 10.30, 500 a 10.20, 400 a 9.80, 1.000 a 10, 300 a 9.70, 400 a 9.50, 300 a 9.20, 600 a 9, 300 a 8.50, 400 a 8, 200 a 7.

De San Juan: 80 cueros a $ 14.

Salados: 250 cueros a $ 0.58, 350 a 052.

Becerros: 150 cueros a $ 9.80, 1300 a 970, 900 a 9.50, 500 a 9.30, 300 a 9.20, 300 a 9.

Nonatos: 100 cueros a $ 6.80.

Lana entrada, 551.128 kilos; salida 380.388 kilos; entrada total, 13.230.243 kilos; existencia kilos 4.570.460.

BOLSA DE CEREALES

VENTAS EFECTUADAS HOY

Trigo varias clases: 1600 bolsas en Dep. a 12.05 $, F. Dorignac y Cía.; 284 en Sola a 12, Palacios Hnos.; 1235 en Dep. a 12, Benvenuto Hnos.; 320 en Sola a 12, Suc. Sansot; 711 a 11.70, 725 a 1.70, 696 a 11.70, S. y Bercetche; 200 en Once a 11.70, E. A. Thompson; 720 en Sola a 11.70, S. Elissalt; 557 en Once a 11.65, C. Roselli; 200 a 10.80, A. Rinaldi; 340 a 11.40, A. Bellini y Cía.; 685 a 11.65, C. Roselli.

Maíz amarillo: 463 bolsas en Sola a 7.40 $, 709 a 7.40, A. Bellini y Cía.; 410 en Once a 7.30, 407 a 7.30, Ciceri y Cía.; 385 a 7.35, Benvenuto Hnos.; 352 en Dep. a 7.60, Devoto Ltda.; 320 en Once a 7.30, H. Sáenz; 130 en Sola a 7.20, J. Andreu y Cía.; 350 en Once a 7.30, T. P. y H. Ojea; 652 en Palermo a 7.20, Crespo y Rodríguez; 50 en Sola a 7.10, A. Rinaldi; 450 en Puente Alsina a 7, S. y Martiarena; 397 en Once a 6.85, 358 a 6.85, Juan Lalor; 390 en Bs. Aires a 6.85, Juan Lalor; 543 en Once a 6.75, Benvenuto Hnos.; 120 en Sola a 6.70, A. Bellini y Cía.

Maíz morocho: 500 bolsa en D. C. Once a 5.50 $, H. Ferro; 100 en Dep. a 6.80, Storm Bull y Storm; 215 en Sola a 5.50, Coop. de Hacendados.

Maíz colorado: 325 bolsas en Once a 7.10 $, A. Maraspin y Cía.; 520 en Sola a 6.90, H. Ferro.

Avena: 254 bolsas en Once a 10.30 $, Benvenuto Hnos.; 360 en Bs. Aires a 10.30, Devoto Ltda.; 170 en Sola a 10.10, H. Guarrochena; 204 en Sola a 10.10, C. Casaux; 200 en Once a 10.10, A. Bellini y Cía.; 220 en Dep. a 10, P. Volpachio; 71 en Once a 10, 410 a 9.80, A. Vélaz y Cía.; 100 a 9.75, T. P. y H. Ojea; 35 a 9.60, 87 en Sola a 9.40, A. Rinaldi; 155 a 9.20, A. Bellini y Cía.

Cebadas: 87 bolsas en Once a 8.50 $, 16 en Sola a 8.80, A. Vélaz y Cía.

Lino: 35 bolsas en Sola a 19.20 $, A. Rinaldi; 96 en Once a 19, Benvenuto Hnos.

Nabo: 14 bolsas en Once a 20.50, $ U. y Methol; 28 en Sola a 18, A. Rinaldi.

Cebadilla: 553 bolsas en Once a 9.20 $, A. Vélaz y Cía.; 48 a 8.20, P. y A. Lanusse; 255 en Sola a 7.80, A. Vélaz y Compañía.

Centeno: 145 bolsa en Once a 7.30 $, A. Vélaz y Cía.

Alpiste: 210 bolsas en Once a 13.70 $, Lombardo y Copello; 300 en Sola a 13.20, Oscamou y Cía.

Granza de trigo: 110 bolsas en Sola a 4.50 $, A. Vélaz y Cía.

Afrecho: 333 bolsas en Palermo a 5.30 $, Crespo y Rodríguez.

ENTRADA DE CEREALES

Once: 4818 bolsas trigo, 56 triguillo, 5945 maíz, 45 lino, 45 nabo, 3098 avena, 867 cebada, 145 centeno, 861 alpiste, 803 cebadilla.

Sola: 3601 bolsas trigo, 1804 id avena, 2876 maíz, 1050 cebada, 197 lino, 44 alfalfa, 1000 harina, 87 nabo.

Palermo: 4059 bolsas maíz, 129 lino, 50 alpiste.

C. Argentinos 941 bolsas harina.

Puerto: 2791 bolsas trigo.

Brian: 6408 bolsas trigo, 19.406 maíz, 1187 lino.

Buenos Aires: 4236 bolsas trigo, 755 id maíz, 360 avena, 651 harina.

Riachuelo: 8150 bolsas maíz.

Puente Alsina: 870 bolsas trigo, 5615 id maíz.

Rural: 1219 bolsas maíz, 234 alpiste.

Totales: 19.624 bolsas trigo, 26 triguillo, 45.482 maíz, 1558 lino, 132 nabo, 5262 avena, 1917 cebada, 1145 alpiste, 2592 harina, 803 cebadilla, 406 fardos grandes de pasto y 3876 id chicos.

MERCADO DE PATATAS

(Estación casa Amarilla)

Han entrado hoy en este mercado 655 bolsas de patatas; en C. Argentino, 3966; en Pacífico, 896. Total: 5517 bolsas.

Precio de venta: Patata según clase, de $ 0.90 a 1.40 los 10 kilos.

MERCADO DE PASTO

(Estación Caballito)

Han entrado hoy en este mercado 206 fardos grandes de pasto y 2019 id chicos; en Bs. Aires, 166 id grandes; en Colegiales, 1877 id chicos; en Sola, 34 id grandes y 770 id chicos. Totales: 406 fardos grandes y 3876 id chicos.

Precios de venta: Pasto alfalfa en fardos grandes, de 27 a 62 $ los 1000 kilos; id chicos, de 23 a 55; id mezcla, fardos grandes, de 20 a 58.

MERCADO DE ABASTO PROVEEDOR

Fueron descargados en este mercado por chatas y carros 310.000 kilos de frutas y 690.000 kilos de verduras en general y 12 vagones del F. C. C. de B. A. con 59.600 kilos, que sumados a los anteriores nos arroja un total de 749.600 kilos de verduras.

La colocación de las diferentes verduras, que se hace regularmente y dentro de un renglón de precios iguales a los de días pasados.

Las frutas siguen en situación firme.

Las legumbres secas y frescas se colocan invariablemente. Algunos precios para estas últimas:

Zanahorias, de 0.15 a 0.40 $; lechuga, el lienzo de 1 a 3; espinacas, de 0.20 a 0.40; repollos, la docena, de 1.50 a 2.70; acelga, de 0.20 a 0.40; hinojo, de 0.30 a 0.40; col negra, de 0.25 a 0.35; nabo francés, de 0.20 a 0.30; rabanitos, de 0.15 a 0.30; cebollas de verdeo, de 0.20 a 0.60; porros, de 0.20 a 0.40; coliflores, de 4 a 5; radicha, de 0.30 a 0.40; remolacha, de 0.20 a 0.40; hinojo, de 0.30 a 0.40; perejil, de 0.30 a 0.70.

MERCADO DE HACIENDA VACUNA

(Liniers)

Una nueva baja se ha producido en la mañana de hoy para todas las clases de hacienda, principalmente para las nuevas de consumo y muy especialmente para terneros.

Las tropas de novillos frigorífico se colocaron como en los días anteriores a precios muy flojos y entre $ 0.10 a 0.13, según clase, edad y gordura. Se hizo una venta de novillos excepcionales para enfriar, a $ 0.16 la libra, siendo comprador el frigorífico Wilson.

Las compras efectuadas por los frigoríficos durante la mañana fueron las siguientes: Sansinena, 558; La Blanca, 709; Swift, 338; Armour, 300 y el Wilson, 260.

La entrada de hoy en este mercado fué de 6.834 cabezas, clasificadas en la siguiente forma: novillos, 2.209; vacas, 1.691; terneros, 2.927, y bueyes, 7.

Los precios corrientes de la mañana fueron los siguientes:

Toros y torunos especiales para frigorífico, de $ 58 a 95; id. generales gordos id., de 20 a 50.

Bueyes especiales para frigorífico, a pesos 111.

Novillos excepcionales (Chilled Beef) par afrigorífico, a $ 128; id. especiales id., de 101 a 110; id. especiales (congelar) id., de 85 a 95; id. gordos para consumo, de 68 a 80; id. generales id., de 35 a 62.

Novillitos excepcionales para consumo, a $ 75; id. gordos y especiales id., de 38 a 67; id. generales id., de 16 a 32.

Vacas especiales para consumo, de $ 60 a 74; id. gordas de id., de 45 a 55; id. generales id., de 23 a 38.

Vaquillonas gordas y especiales para consumo, de $ 36 a 60; id. generales id., de 14 a 30.

Terneros excepcionales para consumo, de $ 55 a 58; id. especiales id., de 40 a 50; id. gordos id., de 27 a 37; id. generales id., de 7 a 24.

Mamones especiales para consumo, de $ 15 a 22; id. gordos y generales id., de 3 a 13.

VENTAS DE HOY

ALONSO Y BLAQUIER—
5 novillitos de Alberti, a $ 62; 10 torunos de Tandil, a 71; 15 vacas de id., a 45; 8 id. de id., a 63.
22 vacas de P. Central, a $ 68.

AMARAL Y CIA. MANUEL M.—
14 novillitos de Rivadavia, a $ 28; 19 vaq. de id., a 29.

ARRIETA Y CIA.—
10 vacas de V. Tuerto, a $ 70; 17 novillitos de id., a 68; 12 vaq. de P. Central, a 60; 20 vacas de id., a 71; 15 terneros de id., a 38; 11 novillitos de id., a 61.

ARZENO Y HNO. F. B.—
44 novillos de Córdoba, a $ 128; 22 id. de P. Central, a 76; 78 terneros de Córdoba, a 58; 31 id. de P. Central, a 50; 27 id. de id., a 40; 5 id. de id., a 45.

ACCAME BELLINI Y CIA.—
7 vacas de Chivilcoy, a $ 27; 5 id. de id., a 15; 5 toros de id., a 67; 5 terneros de id., a 10; 2 mamones de id., a 7; 16 novillos de Alberti, a 83; 2 id. de id., a 74; 12 id. de Pergamino, a 45; 2 id. de id., a 35; 14 novillitos de Bragado, a 33; 2 id. de id., a 22.

ARIZZI Y BEQUE—
22 novillos de S. Luis, a $ 67.

ALCHOURRON LTDA. S. A.—
14 novillitos de Necochea, a $ 75; 10 id. de Bunge, a 62; 3 novillos de id., a 55; 4 novillitos de El Cantor, a 63; 11 terneros de id., a 40; 3 novillos de C. Pringles, a 45; 6 vaq. de Tandil, a 43; 15 terneros de Buchardo, a 43; 19 id. de id., a 32.

BARRERA, VILLAPOL Y ORBETA—
23 terneros de Villegas, a $ 25; 25 mamones de id., a 15.

BALCARCE Y CIA.—
38 vaq. de Maipú, a $ 35; 3 terneros de id., a 25; 80 id. de id., a 14; 68 vacas de id., a 40; 23 terneros de Pelligrini, a 25; 47 id. de id., a 14; 19 vacas de id., a 40.

BUNGE Y BORN LTDA.—
13 novillitos de Santa Fe, a $ 62; 12 id. de id., a 65; 7 vaq. de Córdoba, a 62.

BAROIA Y CIA.—
20 terneros de 9 de Julio, a $ 20.

BEAZLEY M. Y R.—
25 novillos de S. Luis, a $ 63; 19 id. de id., a 50.

BASCARAN FELIPE—
13 terneros de Córdoba, a $ 50; 13 id. de id., a 40; 19 id. de id., a 30.

BELLOCQ E HITA—
8 vaq. de Chascomús, a $ 25; 5 terneros de id., a 17; 63 id. de id., a 5; 10 vaq. Guerrero, a 18; 8 terneros de id., a 17; 22 novillos de Santo Domingo, a 63.

BUNGE Y BORN LTDA.—
23 novillos de Santa Fe, a $ 101; 28 id. de Córdoba, a 80.

CROTTO HNOS.—
6 vacas de Lavalle, a $ 50; 16 id. de id., a 40; 71 mamones de Córdoba, a 15; 47 terneros de id., a 35.

CREDITO TERRITORIAL—
10 vacas de Vedia, a 46; 11 id. de id., a 45.

COOP. DE HACENDADOS—
25 mamones de Santa Fe, a 25.

CROHARE SALVADOR—
2 toros de Guido, a $ 45; 1 novillito de id., a 20; 8 vacas de id., a 50.

CORDOB E HIJOS PEDRO—
70 mamones de Madariaga, a $ 16.

CENA MANUEL—
6 novillitos de Arenales, a $ 33; 2 vacas de id., a 27.

CORBETTA RIVA Y CIA.—
11 vaq. de Pehuajó, a $ 39; 7 vacas de id., a 35; 10 terneros de id., a 24.

CALVO NICOLAS A.—
10 terneros de Tandil, a $ 31; 3 id. de id., a 33; 10 id. de id., a 29.60; 8 id. de id., a 34; 6 id. de id., a 26; 11 id. de id., a 30; 12 novillos de Santa Fe, a 65; 12 id. de id., a 60.60; 10 id. de id., a 68.

CRESPO Y RODRIGUEZ—
22 novillos de Santa Fe, a $ 35; 13 terneros de 9 de Julio, a 25; 4 id. de id., a 33; 8 id. de id., a 75; 3 id. de id., a 12; 15 id. de id., a 15.

ESTRUGAMOU FERNANDO—
18 novillos de Salto a pesos 87; 40 mamones de Cañuelas a pesos 14; 13 novillitos a pesos 38; 5 buenos id id a pesos 25.

ESTREME Hnos.—
20 novillitos de Villa Valeira a pesos 85; 7 id id a peso 880; 2 vaquillonas id id a pesos 52; 16 terneros id id a pesos 50.

ELORDY y Cía. JUAN—
12 vacas de Pehuajó a pesos 47; 14 terneros id id a pesos 25.

GOÑI IGNACIO (h.) y Hnos.—
20 terneros de Magdalena a pesos 10.

GUILLON y Cía. RODOLFO—
45 terneros de Monte a pesos 40.

GIBSON Hnos.—
63 novillitos de Lavalle a pesos 67; 42 mamones de Colón a pesos 20; 101 id id a pesos 8.

GUERRERO HECTOR M.—
90 terneros de Córdoba a pesos 31.

GIOJA y Cía.—
6 novillos de Chivilcoy a pesos 50; 11 va[illegible] pesos 25; 4 terneros a pesos 20; 5 novillitos id id a pesos 20.

GENTA y Cía. PEDRO—
20 novillitos de Cascallares a pesos 60; 2 vacas id id a pesos 56.

[illegible] Hnos.—
3 toros de Alvarado a pesos 25; 7 id id [illegible] id a pesos 20; 6 id id a pesos 40; 10 torunos id id a pesos 68; 10 id id a pesos 58; 3 id id a pesos 46; 7 toros a pesos 40.

LANUSSE PEDRO y ANTONIO—
14 terneros mamones de Brandsen a pesos 13.50; 15 id id a pesos 13; 15 novillitos flacos a pesos 27; 9 terneros mamones de E. de la Cruz a pesos 14; 11 toritos gordos a pesos 20; 2 vaquillonas carne gorda a pesos 28; 8 terneros mamones a pesos 15; 7 vacas m. gordas de Pellegrini a pesos 58.50; 10 id id a pesos 58.50; 4 id especiales a pesos 61; 3 novillos flacos de Laprida a pesos 41; 6 novillitos gordos y carne gorda a pesos 33; 5 vacas gordas de Lavalle a pesos 49; 6 novillitos gordos y carne gorda a pesos 28.50; 11 novillitos id id de Córodba a pesos 28; 7 id m. especiales a pesos 61; 15 id id a pesos 67; 37 novillos especiales a pesos 62.50; 5 id gordos a pesos 79; 7 novillitos m. especiales a pesos 70.50; 15 novillos gordos y carne gorda de Tres Arroyos a pesos 74; 10 id gordos a pesos 81.

LALOR JUAN—
313 vacas g. y c/g. de Santa Fe a 40 $; 12 terneros mamones de Bragado a 7.50; 10 id a 16.50; 12 id a 15.50; 25 vacas b/c. de Santa Fe a 30; 6 terneros mamones a 36; 28 id a 18; 26 id a 8; 22 id a 7.50; 22 a 6.50; 26 id a 13.50; 20 novillos espec. de Villegas a 95; 9 gordos de G. Pinto a 77; 15 vaquillonas gordas de San Luis a 38.50; 14 m/g. a 46.50; 6 novillitos gordos a 37; 15 terneros gordos de Rivadavia a 36; 17 id a 38; 8 id a 37; 15 novillitos c/g. de Córdoba a 27; 3 vacas c/g. de N. de Julio a 40; 9 flacas a 23; 2 vaquillonas c/g. a 24; 5 flacas a 17; 23 terneros mamones de G. Conesa a 7.50; 23 id a 8; 24 id a 11.50; 4 novillos c/g. de Juárez a 70; 7 vaquillonas m. gordas a 47; 2 vacas m/espec. a 74; 16 terneros escep. a 59; 4 vacas espec. a 63.50; 12 novillos b/c. de San Luis a 56.50; 12 id a 58.50; 9 terneros mamones de Navarro a 3; 10 id a 9.50; 16 id a 7.50; 5 novillos c/g. de Ayacucho a 64; 17 id a 66.

MARASPIN y Cía. ANDRES—
20 novillitos de N. de Julio a 45 $; 4 id a 30; 1 vaquillona a 50.

MARTINEZ DE HOZ Hnos.—
74 mamones de Castelli a 15 $.

MENDEZ Hnos. y Cía.—
30 novillitos de Viamonte a 40 $.

MONTEDONICO y Cía. J. A.—
55 toros de V. López a 95 $.

MIHURA y Cía.—
72 novillos de Nogoyá a 74 $; 19 novillitos de Aranguren a 57; 26 vaquillonas a 41; 10 terneros a 40; 28 novillitos a 38; 20 terneros a 35; 11 id a 25.

MAZZINO y Cía. ARNOLDO—
48 novillitos de Pellegrini a 65 $; 2 vacas de Tres Lomas a 57; 5 id a 40; 6 terneros a 33; 5 id a 35; 5 id de A. Alsina a 20; 2 vacas a 45; 3 vaquillonas a 48; 9 terneros a 32; 6 novillitos a 46; 9 vaquillonas de Pellegrini a 35; 5 vacas a 50; 10 terneros a 30 10 id a 27; 6 vaquillonas de Tres Lomas a 38; 5 terneros de A. Alsina a 20.

OJAM y Cía.—
50 novillos de González Catán a 63 $.

LORINI GUIDO—
11 vaquillonas de Santa Fe a pesos 55; 15 novillitos id id a pesos 45; 17 terneros a pesos 32.

LANUS y Cía. ALFREDO—
46 novillos de Madariaga a pesos 67; 20 id de Lavalle a pesos 78; 13 vaquillonas a pesos 55; 2 vacas id id a pesos 50; 9 vaquillonas id id a pesos 43.

MURRE y Cía. RAUL—
6 novillitos de 25 de Mayo a pesos 43; 8 mamones id id a pesos 14; 11 id id a pesos 6; 19 terneros id id a pesos 35; 16 vaquillonas id id a pesos 40; 16 id id a pesos 11.

PUIGGROS y Cía.—
31 novillitos de Santa Fe a pesos 50; 25 id id a pesos 38; 12 id id a pesos 26.

PRYOR e HIJO—
26 novillos de Córdoba a pesos 90; 19 id de Adolfo Alsina a pesos 80; 10 terneros id id a pesos 45; 10 id id a 45; 40 novillos de Bragado a pesos 68; 12 id id de Córdoba a pesos 93.

PARERA MUÑOZ CARLOS—
21 novillitos de Tandil a pesos 56; 2 vacas id id a pesos 62; 1 novillitos a 53; 44 mamones a pesos 12.

RODGER y Cía. GUILLERMO H.—
7 novillitos de General Pinto a pesos 23.50; 5 terneros id id a pesos 17; 4 vaquillonas a pesos 50.50; 11 id id a pesos 53; 10 id id a 56.50; 14 terneros id id a pesos 29.50.

RODRIGUE ZGARINO—
19 novillos de Trenque Lauquén a pesos 80.

SALABERRY y BERCETCHE—
14 terneros regulares de Gral. Alvarado a 18 $; 12 buenos a 25.50; 13 reg. a 20; 14 buenos a 28; 4 mamones de T. Lauquen a 8.50; 3 id a 22.50; 14 id a 7; 10 id a 11; 18 novillos c/g. de Ayacucho a 70.50; 14 id de E. Ríos a 60; 24 id a 57; 6 terneros reg. de Maipú a 20.50; 8 id a 16; 18 buenos a 24; 2 id mamones de Capilla a 3.50; 8 id a 12.50; 7 id a 15; 4 vacas c/g. a 40; 5 g. y c/g. a 47.50; 7 id a 42; 4 vaquillonas espec. de Capital a 45; 18 id a 53.50; 18 id a 40; 20 g. y c/g. a 31; 5 vacas m.g. a 58; 7 c/g. a 37; 10 novillitos m/espec. a 50; 11 m/g. a 47; 13 c/g. a 27.50; 9 vaquillonas g. y c/g. de C. Tejedor a 31.50; 12 id a 39; 13 novillitos flacos a 18; 4 vaquillonas m/g. de Matanza a 47.50; 2 terneros mamones a 12; 2 id gordos a 34.50; 2 vacas gordas a 40; 5 novillos espec. a 50; 6 m/g. a 46; 12 gordos a 40; 7 novillos c/g. de Chascomús a 60.50; 13 m/g. a 52; 10 novillitos espec. de Capital a 63; 2 vaquillonas gordas de Sulpacha a 34.50; 5 novillitos gordos a 37.50; 15 novillos c/g. a 60; 18 b/c. a 52.50; 9 novillitos c/g. a 27; 2 vaquillonas m/g. de Tandil a 46; 7 id gordas a 40; 9 novillitos b/c. a 22; 14 m/g. a 42; 2 vacas a 40; 10 vaquillonas m/g. de Azul a 43; 12 gordas a 35; 13 novillitos a 39.50.

[illegible]—
20 novillos de Villegas a 86 $.

SUC. BEDREKA SANSOT—
23 novillos de Villegas a 74 $; 23 vacas a 54; 10 novillos de C. Dorrego a 78; 6 novillitos a 53.

SERANTES, CAIMI y Cía.—
41 vacas de Chascomús a 30 $; 31 novillitos a 30; 17 id a 25.

[illegible]—
2 terneros de Ayacucho a 22 $; 9 id a 20; 7 id a 18; 2 id a 10.

THOMPSON y Cía. E. A.—
[illegible] vaquillonas de F. Varela a 47 $; 10 novillitos a 46; 4[illegible] mamones a 20.

URTASUN y Cía. P.—
10 novillitos de De la Garma a 60 $.

[illegible] MARTIN—
23 vacas de Córdoba a 47 $; 50 vaquillonas a 50; 26 id a 52; 50 novillitos a 75; 5 terneros de C. Dorrego a 38; 6 novillitos a 41; 13 vaquillonas a 45; 4 novillitos a 64.

UNZUE, ALZAGA y Cía.—
58 novillos de Pellegrini a 65 $; 18 vacas a [illegible] de A. Alsina a 80.

VELAZ y Cía. ANGEL—
8 novillos de Lincoln a 72 $; 10 id a 56; 8 novillitos a 50; 12 id a 43; 5 id a 20; 13 terneros de Tandil a 20; 18 id [illegible] a 7; 16 id a 18; 26 id a 12; 33 id a 8.

DEVOTO y Cía. Ltda. TOMAS—
17 novillos de Trenque Lauquén a pesos 67; 8 vaquillonas de González Chaves a pesos 65; 2 novillitos a pesos 65; 12 vaquillonas a pesos 62; 6 id id a pesos 55; 19 novillos de Suipacha a pesos 75; 9 id id a pesos 75; 12 terneros de Coronel Dorrego a pesos 40.

DELFINO Hnos.—
17 novillos de Tandil a pesos 80; 5 vacas a pesos 50.

D'HERS y Cía. FRANCISCO—
23 terneros de Dolores a pesos 21; 19 id id a pesos 15; 24 id id a pesos 12; 16 id id a pesos 14; 15 id id a 8.

DOWDALL RICARDO—
13 novillos de Córdoba a pesos 65; 6 vacas a pesos 58; 4 id id a 45; 23 vaquillonas a pesos 30; 24 id id a pesos 45; 22 vaquillonas a pesos 39.

COLOMER LUIS M.—
9 vacas de Villegas, a $ 55; 13 terneros de id., a 35; 21 vaq. de De Bary, a 45; 11 novillitos de id., a 47; 2 bueyes de Ameghino, a 111; 28 terneros de De Bary, a 45.

DIAZ Y OLIVARES—
8 vaq. de Rivadavia, a $ 50; 6 terneros de id., a 22; 19 id. de id., a 32; 12 id. de id., a 25; 10 novillitos de id., a 36; 12 terneros de id., a 18; 10 id. de id., a 18; 8 id. de id., a 21; 1 id. de id., a 15.

Vacuna "PAUL"
CONTRA EL
CARBUNCLO
INFALIBLE
Est. Veterinario Paul Haas, Ltd.
25 Maipú 26 [illegible] Buenos Aires

Carnet del Hacendado y del Agricultor

Entradas en los distintos mercados y cotizaciones del día

MERCADO DE HACIENDA VACUNA

Entrada total: 6.834 animales; novillos, 2.209; vacas, 1.691; terneros, 2.927 y bueyes, 7.
Compra total de los frigoríficos: 2.174 cabezas.

COTIZACIONES DEL DIA

	La libra				Plaza
Novillos especiales (Baby-beef)	De $	—	a	—	Muy floja
excepcionales (Chilled-Beef)	"	—	"	0.16	"
de frigorífico (Chilled-Beef)	"	0.12	"	0.13	"
gordos y especiales de frigorífico, para congelar	"	0.10	"	0.11	"
charterones gordos de frigorífico	"	0.08	"	0.09	"
Novillitos y vaquillonas mestizos, gordos y especiales hasta 400 libras	"	0.13	"	0.15	Encalmada
más de 400 libras	"	0.11	"	0.12	"
Vacas mestizas nuevas y gordas	"	0.10	"	0.11	Muy floja
generales gordas	"	0.07	"	0.09	Muy floja
viejas	"	0.05	"	0.06	"
Terneros especiales	"	0.15	"	0.17	Encalmada
mamones	"	0.16	"	0.18	"

MERCADO DE HACIENDA LANAR

Entrada total: 24.608 animales.
Compra total de los frigoríficos: 18.575. Consumo total: 6.849 cabezas.

COTIZACIONES DEL DIA

	La libra				Plaza
Capones livianos pelados de frigorífico	De $	0.22	a	0.24	Sostenida
Capones livianos, buena gordura y clase	"	0.25	"	0.27	"
pesados	"	0.32	"	0.35	"
Ovejas especiales, livianas	"	0.19	"	0.21	"
pesadas	"	—	"	—	"
Corderos especiales de frigorífico, livianos	"	0.29	"	0.31	Encalmada
" " consumo	"	0.26	"	0.28	Floja
Borregos " " frigorífico	"	0.23	"	0.25	Floja
gordos consumo	"	0.20	"	0.22	Muy floja

MERCADO DE HACIENDA PORCINA

Entrada total: 604 animales.
Compra total de los frigoríficos: 336 cabezas.

COTIZACIONES DEL DIA

	La libra				Plaza
Cerdos mestizos excepcionales	De $	—	a	0.61	Muy firme
" " especiales de más de 148 kilos	"	0.58	"	0.60	"
" " " " 120 a 130 "	"	0.56	"	0.58	"
" " " " 100 " 110 "	"	0.54	"	0.57	"
Capones frigorífico " " 80 " 95 "	"	0.50	"	0.53	"
de media gordura, según clase	"	0.46	"	0.48	"
para invernada, según clase	"	0.36	"	0.43	"

BOLSA DE CEREALES

ENTRADAS TOTALES

		Mínimo	Máximo
Trigo	19.624 bolsas	10.—	12.—
Triguillo	26 "	6.—	8.—
Maíz	45.482 "	6.—	7.50
Lino	1.558 "	18.—	19.—
Nabo	132 "	17.—	22.—
Avena	5.262 "	9.60	10.—
Cebada	1.917 "	8.50	9.—
Cebadilla	803 "	8.50	9.—
Centeno	—	—	—
Alpiste	445 "	13.—	14.—
Semilla de alfalfa	—	—	—
Harina	2.592 "	—	—
Afrecho	—	—	—
Afrechillo	—	—	—
Rebacillo	—	—	—
Patatas	5.517	0.90	1.30
Porotos	—	—	—
Maní	—	—	—
Girasol	—	—	—
Maíz de guinea	—	—	—
Paja guinea	—	—	—
Pasto	406 f. grandes	25.—	60.—
"	3.876 f. chicos	27.—	55.—

MERCADO CENTRAL DE FRUTOS

MOVIMIENTO DE LANAS

	1922	1921
Entrada	551.128	845.050
Salida	380.358	221.087
Existencia	13.239.140	25.978.551
Entrada desde el 1o. de julio	4.579.169	11.787.569

COTIZACIONES DEL DIA

	Los 10 kilos				Plaza
Cruza gruesa, buena a superior (nueva)	De $	7.50	a	9.—	Floja
" " regular a inferior	"	4.50	"	7.—	"
" mediana, buena a superior	"	13.—	"	15.—	"
" " regular a inferior	"	9.—	"	12.50	"
" fina, buena a superior	"	15.—	"	—	"
" " regular a inferior	"	10.—	"	14.50	"
Mestiza fina (Rambouillet), buena a superior	"	18.80	"	20.—	"
" regular a inferior	"	—	"	—	"

BOLSA DE COMERCIO DE PRODUCTOS FORESTALES

ENTRADAS — Estación Colegiales: Carbón: 570 toneladas; Leña: 150 toneladas; Pasto: 8.334 fardos chicos.
" " Bs. Aires: " 50 " " " "

COTIZACIONES DEL DIA

	Colegiales (Los mil kilos)			Buenos Aires		
Carbón quebracho blanco	58.—	a	68.—	58.—	a	68.—
mezcla	45.—	"	55.—	35.—	"	42.—
algarrobo Santiago	—		—	—		—
" Córdoba mezcla	—		—	—		—
Carbonilla quebracho blanco	30.—	"	35.—	25.—	"	30.—
Leña quebracho colorado, torta Campana	30.—	"	31.—	30.—	"	33.—
" " " media Campana	26.—	"	27.—	—		—
" " " Campana	27.—	"	28.—	26.—	"	20.—
" " " media Campana	—		—	—		—
Astillas sauce, la carrada	8.—	"	9.—	—		—
Atados sauce, metro cúbico	5.50	"	6.—	—		—
"	6.50	"	7.—	—		—
Leña algarrobo	—		—	—		—
Alfalfa especial de Santiago	40.—	"	55.—	—		—
Córdoba	30.—	"	40.—	—		—
mezcla	25.—	"	35.—	—		—

Las cotizaciones indicadas son por ciento de descuento.
El carbón húmedo del 5 al 10 por mercaderías sobre vagón y en condiciones de recibo.

MERCADO DE HACIENDA LANAR

(Estación Tablada)

La entrada del día fué de 24608 animales, habiéndose vendido durante la mañana 25424 cabezas, adquiridas en la siguiente forma: Comp. Sansinena 4065, Las Palmas 4112, Swift 1442, The Anglo 2645, Armour 3500, La Blanca 1701, Smithfield 586, Wilson 524 y 6849 para los abastecedores locales.

Los precios corriente fueron las siguientes: capones especiales para matadero, de $ 15 a 17; id id para frigorífico, de 9.50 a 14.50; ovejas id para matadero, de 12.50 a 15; id general, de 8.20 a 11.50; borregos especiales para frigorífico, a 10.50; borregos general para matadero, a 7; corderos especiales para frigorífico, de 12 a 14.50; id general para id, de 8.50 a 11; id id matadero, de 4 a 7.50.

VENTAS DE HOY

LALOR JUAN—
35 corderos frig., de Mercedes a $ 9.50; 106 id matadero, de id a 5.60; 62 id frig., de Realicó a 10; 71 id mat., de id a 5.10; 47 cap. id, de G. Alvear a 15.80; 82 cord. id, de id a 9; 156 id id, de id a 5.80; 30 cap. frig., de Dolores a 12; 14 cord. mat., de id a 6; 113 ovejas id, de id a 11; 120 cord. id, de Suipacha a 4.30; 48 id frig., de id a 10; 150 cord. id, de Ayacucho a 10.

LERTORA RAUL G.—
119 cord. mat., de Canalejas a $ 4.30.

LASCURRAIN y ETCHEGARAY—
130 cord. frig., de Merlo a $ 13; 75 ovejas mat., de del Carril a 13; 14 corn. id, de id a 6.50; 61 cap. frig., de id a 12.50; 56 borregos id, de id a 10.80; 11 cap. mat., de id a 15; 65 ovejas id, de Gualeguaychú a 13.30; 82 cord. id, de id a 4.50; 185 id frig., de Dufaur a 9.50; 175 borregos id, de id a 9.30.

LANUSSE P. y A.—
22 ovejas mat., de Aparicio a $ 15; 100 cord. frig., de id a 9; 72 ovejas mat., de Mana a 13; 50 cord. frig., de América a 8.50; 100 id id, de id a 8T.80; 30 id mat., de id a 4.50; 112 id frig., de Tejedor a 9; 109 id id, de De la Garma a 8.50; 37 id mat., de id a 4.50; 22 ovejas id, de Moreno a 12; 91 ovejas id, de Claraz a 12; 175 cord. frig., de Camet a 7.50; 34 id mat., de id a 4; 18 ovejas id, de Maipú a 10.20; 22 cord. id, de id a 5.50; 22 borregos frig., de id a 10.50; 33 cord. mat., de id a 4.50.

ELORDY y Cía., JUAN—
250 corderos frig., de Pampa a $ 14.50.

FIORITO H. y SAMBRIZI—
30 cord. frig., de B. Grande a $ 8.50; 101 id mat., de id a 5.50; 29 cap. frig., de id a 14; 53 ovejas mat., de id a 11.40; 59 cord. frig., de T. Sargentos a 8.30.

GOÑI e HIJO, Hnos.—
34 cap. frig., de A. Sastre a 13.70; 120 cord. id, de Cereales a 13; 125 id id, de Riglos a 13.

GAY F.—
40 cord. frig., de 16 de Julio a $ 9; 45 id mat., de id a 7.50; 15 ovejas id, de id a 13.70; 10 id id, de id a 16.

IGLESIAS B. CHANAL—
151 cord. frig., de De la Garma a $ 8; 130 id mat., de Timote a 6.40.

IGUZQUIZA y Cía.—
63 ovejas mat., de Sauce a pesos 11.50; 37 cap. frig., de id a 13.

SALABERRY y BERCETCHE—
66 cap. mat., de Maipú a $ 17; 74 ovejas id, de id a 14; 123 cord. frig., de id a 12; 10 id mat., de id a 5; 151 id frig., de Dionisia a 10.70; 80 id mat., de id a 6; 85 id frig., de Chellor a 1020; 130 id id, de Peralta a 10; 10 id mat., de id a 6; 40 id frig., de Hermanas a 9.80; 13 ovejas mat., de Bernardo a 12.80; 151 cord. frig. de id a 10; 102 id mat., de Suipacha a 10.50; 156 id id, de id 4.60; 115 id id, de S. Bernardo a 4.50; 78 id frig., de Alpachí a 10; 43 id mat., de id a 4.80; 41 cap. frig., de Maipú a 13 30; 198 cord. mat., de id a 5.30; 90 cap. frig., de id a 13; 247 cord. id, de Labardén a 10.70; 250 id id, de Pilar a 11; 22 id mat., de id a 5; 318 id frig., de Parravicini a 10.

SANTAMARINA HIJOS—
59 ovejas mat., de Orense a pesos 10; 58 cord. frig., de id a 9; 20 ov. mat., de Viamonte a 10; 61 id id, de id a 11.50; 59 cord. frig., de id a 9; 40 id id, de B. Grande a 8.

SERANTES C.—
144 corderos mat., de Parravicini a pesos 5.60.

SERGIO TORRES—
43 cord. mat., de Lucoll a pesos 4.30; 47 ov. id, de id a 9.

SUBERAN y Cía.—
210 cord. mat., de Pringles a pesos 6; 17 id id, de id a 5; 50 id id, de id a 4.40.

TAUREL y Cía.—
33 ovejas mat., de Tuchamal a pesos 12.50; 32 cord. id, de id a 7.50; 55 id id, de id a 5.80.

MAZZINO y Cía., ARMANDO—
217 cord. frig., de Salliqueló a pesos 10.50; 83 id id, de Thompson a 9.50; 21 id mat., de id a 4.50.

MENDEZ y Cía., J. M.
15 ov. mat., de Negra a pesos [illegible]; 87 id id, de id a 10.50; 14 cap. [illegible] de id a 12; 69 cord. id, de id a [illegible]; 21 id mat., de id a 4.50.

MARTINEZ DE HOZ y Cía.—
179 cord. mat. de Chapalmalal a pesos 13; 437 cord. frig., de [illegible] a 11; 16 cap. id, de Castelli a [illegible]; 235 cord. id, de id a 8.50.

OTAEGUI Y ESTEVES—
172 ov. mat., de Invernada a [illegible] 12.70; 163 id frig., de id a 1[illegible]; 103 cap. mat., de id a 16; 72 [illegible] de id a 16; 83 cord. id, de id a [illegible]; 98 id id, de id a 7.

PATRON F.—
76 ov. mat., de S. Antonio a [illegible] 12; 41 cord. frig., de id a 9; [illegible] mat., de id a 6.50.

PATRON C. y PERO—
479 cord. frig., de S. Ramón a [illegible]sas 9.50; 155 ov. mat., de C[illegible] a 11.80; 250 cord. frig., de [illegible] 8.20; 34 id mat., de id a 7; [illegible] rregos mat., de id a 7.

PARERA MUÑOZ CARLOS—
55 cord. frig., de Miramar a [illegible] 8.50; 90 id id, de id a 5.[illegible].

RODRIGUEZ F.—
160 cord. frig., de Paer a [illegible] 9.30.

URTAZUN e HIJOS, MARTIN—
263 cord. frig., de Irene a [illegible] 10.50; 20 carneros mat., de [illegible]món a 12.50; 93 cord. frig., [illegible] a 11; 377 id mat., de C. [illegible] 7.50; 137 cap. id, de id a 1[illegible]; id esp. frig., a 13; 66 ov. [illegible] id a 12.20.

MERCADO DE HACIENDA PORCINA

Liniers

Plaza firme.

La entrada del día fué de [illegible] cerdos.

Las compras efectuadas por [illegible] frigoríficos durante la mañana [illegible]ron las siguientes: Sansinena [illegible] La Blanca 69 y El Armour [illegible]dos.

Los precios variaron para [illegible] flacos y generales, entre $ [illegible] 0.45; cerdos de media gordura [illegible]tre $ 0.46 a 0.50; capones [illegible]les de frigorífico, entre $ [illegible] 0.55; capones especiales de [illegible]mo, entre $ 0.55 a 0.61.

Ventas de hoy

DARBYSHIRE DIEGO.—
13 cerdos de M. Chiquita a [illegible] 0.50; 7 id. de id. a 0.44.

AMARAL Y CIA. N. H.—
31 cerdos de 25 de Mayo a [illegible] 0.50; 22 id. de id. a 0.[illegible].

URTASUN Y CIA. P.—
30 cerdos de Córdoba a [illegible] 0.61; 20 id. de Jovita a 0.59.

CRESPO Y RODRIGUEZ.—
20 cerdos de Saladillo a [illegible] 0.59; 51 id. de 25 de Mayo a 0.[illegible] 38 id. de Saladillo a 0.54.

SERANTES CAIMI Y CIA.—
26 cerdos de Chascomús a [illegible] 0.45; 34 id. de Dolores a 0.[illegible].

ORCOYEN BELLOQUI Y CIA.—
20 cerdos de Villegas a [illegible] 0.41.

TORLASCHI ENRIQUE.—
57 cerdos de Matanza a [illegible] 0.60; 20 id. de Córdoba, a 0.[illegible] id. de id. a 0.53; 21 id. de [illegible] 0.58; 40 id. de id. a 0.46; [illegible] de id. a 0.53; 19 id. de [illegible] 0.54.

RIPOLL JUAN S.—
50 cerdos de Lobos a $ 0.[illegible] id. de Saladillo a 0.55; [illegible] a 0.55; 20 id. de id. a 0.[illegible] de R. Pérez a 0.50; 53 id. [illegible] 0.40; 7 id. de id. a 0.55; [illegible] Alcorta a 0.56.

MAZZINO Y CIA. ARNOLDO.—
53 cerdos de Chivilcoy a [illegible] 0.36; 20 id. de id. a 0.45; [illegible]rros de id. a $ 3.

LANUSSE P. Y A.—
20 cerdos de Chascomús a [illegible] 0.47.

PETERSEN Y GUTIERREZ.—
27 cerdos de Lincoln a $ 0.[illegible] 7 id. de id. a 0.52; 11 id. [illegible] 0.40.

LALOR JUAN.—
20 cerdos de P. Central a [illegible] 0.55.

COLOMER LUIS N.—
62 cerdos de Thompson a $ [illegible]

BANCO DE LA PROVINCIA DE [illegible] AIRES

Casa de La Plata: Avenida Independencia No. [illegible]

Casa de Buenos Aires: Calle San Martín Nos. 137 [illegible]

87 sucursales en la provincia de [illegible] Aires

Agencia en Berisso [illegible]

4 Agencias en la Capital [illegible]
No. 1 — Calle Bernardo de Irigoyen [illegible]
No. 2 — Calle Santa Fe 199[illegible] Bamba.
No. 3 — Calle Cabildo 2091 [illegible]
No. 4 — Calle Pueyrredón 15[illegible] Septiembre).

Capital autorizado $ m/n. [illegible]
Capital emitido . . . 50.000.000.—
Id de la Sección Crédito Hipotecario . 25.000.000.— [illegible]
Capital realizado . . . 50.000.000.—
Id de la Sección Crédito Hipotecario . 12.500.000.— [illegible]
Fondo de reserva . . . 11.144.841.—
Id de la Sección Crédito Hipotecario . 1.327.714.— [illegible]

BANCO DE ITALIA Y RIO DE LA [illegible] — Único corresponsal en la [illegible] del Tesoro Italiano, del Banco de [illegible] agente financiero del Gobierno de [illegible] vincia de Entre Ríos, según leyes [illegible] 2718 y 26 de enero de 1908. [illegible]

SUCURSALES
En la Capital: No. 1, calle [illegible] esquina Pueyrredón; No. 2, [illegible] de Oca 2095; No. 3, Leandro N. [illegible] No. 4, calle Moreno 2300.

SUCURSALES
EN EL INTERIOR. — En la [illegible] Santa Fe: Rosario, Rafaela y [illegible] En la provincia de Buenos [illegible] Plata, Bahía Blanca y Ensenada [illegible] En la provincia de Entre Ríos: [illegible] Concordia, Gualeguaychú, [illegible] guay, Victoria, La Paz, [illegible] guay. En la provincia de Corrientes [illegible] ria y San Francisco. [illegible] Resistencia (Chaco); [illegible] Central).

Agencia [illegible]
Ingeniero White [illegible]

CAPITAL Y [illegible]
$ 11.[illegible]

en Caja de Ahorros [illegible]
$ 20.000 [illegible]
En Cuenta corriente [illegible]
A Plazo Fijo [illegible]
El Banco expide cartas de [illegible] de giros y transferencias [illegible] todas las ciudades de [illegible] Francia, Norte América, [illegible] postales sobre todos los [illegible]
El Banco trata en [illegible] raciones bancarias.